8849. NIEUWE AMSTERDAMSCHE COURANT. A°. 1860.

ALGEMEEN HANDELSBLAD.

ABONNEMENTSPRIJS VOOR 3 MAANDEN:
Amsterdam........ƒ 7.50. Voor de overige Steden des Rijks ƒ 8.50.
Zondags-Editie....... " 1.50. Afzonderlijke Couranten...... " 0.10.
Loopend Kwartaal moet voldaan zijn uiterlijk op den 15den der 3de maand.

Maandag 30 April.

UITGEVERS-DIRECTEUREN, GEBROEDERS DIEDERICHS.

Brieven Franco aan het Bureau Handelsblad.

PRIJS DER GEWONE ADVERTENTIËN:
Van EEN tot ZEVEN regels, behalve de 35 c. zegelgeld..........ƒ 1.75.
Iedere regel meer.. " 0.25.
Buitengew. groote Lett., naar mate der ruimte die zij beslaan, à 25 c. per regel.

Zondags-Editie.

BUITENLAND.

Engelsche Post.

LONDEN, Vrijdag 27 April, (des Avonds).

herziene begrooting voor het leger, voor het financieel jaar 1860— is openbaar gemaakt en bedraagt de som van £ 14,842,546, derhalve 249 meer dan de raming voor 1859—1860. Het door de regering aantal manschappen is 145,269.

uitvoerhandel van het Vereenigd Koningrijk is in de afgeloopen Maart minder levendig geweest. De officiele handelsstatistiek wijst mindering aan van 919,758 £, in vergelijking met Maart 1859. bedrag van den uitvoer was 10,393,470 £ in Maart 1860 en 228 £ in Maart 1859.

Engelsche bokser Thomas Sayers ontvangt nog voordurend blij- belangstelling in zijnen voorbeeldeloozen strijd tegen den Amerik. is onder anderen jl. Vrijdag in het Huis der Gemeenten eene som van 200 £ voor hem bijeengegaard. Ook heeft hij eene uitnoodiging om bij Lord Stamford te verschijnen, omdat diens echtgenoot hem schenk wenscht aan te bieden. Volgens eene verklaring van den in het St. Thomas hospitaal, zullen nog wel twee maanden verloo- Sayer zijnen regterarm weder zal kunnen gebruiken.

het oordeel van den *Morning-Post* lijdt het weinig twijfel, dat selijk gouvernement omgaat met het plan om de Romagna gewa- weder onder zijn gezag te brengen. Verder behelst het hoofd betwelk dat orgaan van lord Palmerston aan de Romeinsche aan- heden wijdt, de volgende zinsneden, welke in een blad van hoog tsche kleur voorzeker opmerkelijk zijn. „Met groote belangstel- wij de vorming en bewegingen van het pauselijke leger gade. nen bezwaarlijk gelooven, dat de Paus genoeg buitenlandsch zou kunnen bijeenbrengen om de Romagna te heroveren, of ook de thans nog aan zijn gezag onderworpen provincien te behou- hij de Italianen tegen zich heeft en zich op inlandsch krijgs- zou kunnen verlaten. Met dat al zou het dwaas zijn, ons oog voor de dagelijks toenemende hulpbronnen van den Paus; im- ieder deel der wereld vloeijen hem vrijwillige en dikwerf milde Zijne zaak wordt de zaak der godsdienst. Duizenden zenden als zoodanig gebeden ten hemel; dappere officieren bieden hem beweging hunnen degen, dappere soldaten hunne dienst aan; verkoopen hare kleinooden, en mannen besnoeijen hunne uitga- einde middelen te hebben tot schraging van hetgeen zij beschou- eene goddelijke instelling, als eenen staat van zaken, welke voor ndhouding der katholijke godsdienst en voor de waardigheid van iligen Stoel onmisbaar is. Dat alles maakt eene niet gering te bron van kracht uit, en wijst op gebeurlijkheden, wier strek- niet vooruit laat berekenen. Wat de toekomst brengen zal, weet ; doch zooals de zaken thans staan, schijnt er een bloedige strijd en, een strijd waarin òf de vrijheid van het schiereiland, òf de ke magt van den Paus moet te gronde gaan."

dagbladen hebben uitgerekend, dat de tegenwoordige opperbevel- der Pauselijke troepen, generaal Lamoricière, eigenlijk van Ier- omst is, zijnde geboren in het jaar 1806 in het graafschap Kilkenny; milie heet eigenlijk Morissy. Sommigen steken echter den draak kinderachtigheid, om alle vermaarde mannen in Ierland het levens- willen doen zien en vragen of men nu ook niet spoedig zal ver- dat Napoleon in Tipperary is geboren.

ijkens de laatste berigten uit Mexico liep daar het gerucht, dat pesche mogendheden het plan van den koning der Belgen onder- om een zoon van koning Louis Philippe tot souverein van Mexico te nnemen. Keizer Napoleon wordt gezegd dit plan sterk te onder- omdat hij een zekeren gloed, die nog altijd in Frankrijk smeult, uit te dooven en zekere gevaarlijke personen te verwijderen.

zijn berigten van de Kaap de Goede Hoop tot 23 Maart ontvan- handel begon te herleven. Alle invoer-artikelen bedongen goede De wijnbouwers verkeerden in groote bezorgdheid wegens de ver- ng der regten op Fransche wijnen. Het parlement zou 27 April omen. De aankomst van 30 gegracieerde boosdoeners uit Australie de Kaapkolonie het voornemen doen opvatten, om te trachten eene doen aannemen, waarbij zoodanige personen voortaan zullen worden Over de naar China bestemde Fransche troepen, die de Kaapstad aangedaan, werd algemeen geklaagd, als hebbende zij zich aan bui- gheden van onderscheiden aard schuldig gemaakt. Van den zende- n Moffatt was berigt ontvangen, dat de zending naar het Zambesi groote moeijelijkheden ondervond. Van Dr. Livingstone was niets vernomen.

Volgens berigten uit Hongkong van 15 Maart was sir Hope Grant, velhebber van het Engelsche expeditie-corps, den 13den met zijn aar aangekomen. Men verneemt, dat onderscheidene schepen met bereids Singapore hebben bereikt. Men is te Hongkong algemeen voelen, dat het hof van Peking voornemens is ernstigen tegenstand den. Het gerucht loopt, dat het pogingen in het werk stelt om nen in dienst te nemen. Reeds is gemeld, dat vier Engelsche schepen Shanghay met verzegelde orders hadden verlaten. Een de Sampson, is den 14den teruggekomen met het berigt, dat de schepen 4 Maart veilig geankerd lagen in de golf van Peechelee. Te liep onder de Chinezen het zonderlinge gerucht, dat twee kanonneer- Dove en Algerine, waren genomen; ofschoon niemand er geloof aan maakte het toch eenigen indruk, daar in het vorige jaar het on- de Peiho te Canton bekend was, alvorens het berigt daarvan anghay was ontvangen. Eene firma te Shanghay heeft contracten Franschen gesloten, om binnen eene maand 1500 paarden voor illerie te leveren; ten gevolge hiervan heeft de Chinesche gouver- van Shanghay eene proclamatie uitgevaardigd, waarbij de doodstraf bedreigd op den verkoop van een paard tot genoemd doel. Men trachten paarden in Japan en Manilla aan te koopen. Volgens uit Canton van den 13den Maart was het aldaar rustig; de troe- egingen naar het Noorden zijn begonnen en een gedeelte van het van Canton is bereids derwaarts vertrokken. De fransche ad- Page heeft eene proclamatie uitgevaardigd, waarin hij bekend maakt, rivier van Saigon in Cochin China is opengesteld voor schepen natien, in vrede met Frankrijk levende. Een havengeld van ollars per ton zal van alle schepen worden geheven, doch daaren geene regten op den in- of uitvoer, met uitzondering van opium, op rtikel een regt van 20 pCt. ad volarem is gelegd.

Duitsche Post.

ENEN, 26 April. De ter aardebestelling van den overleden baron ruck heeft heden middag plaats gehad. Wegens den plasregen, welke oogenblik viel, hebben slechts weinige personen aan den stoet deel- en.

tegenstaande de verzekeringen van sommige dagbladen, is het ge- dat de overledene zich zelven het leven heeft benomen, thans al- Uit de geregtelijke schouwing van het lijk is dit overigens over- gebleken. Toen de commissie, met het onderzoek van de zaak belast, zich naar de woning des Heeren von Bruck had begeven ten te ondervragen nopens sommige punten, op het proces betrekke- was zijne verlegenheid zeer zigtbaar, en weldra bleek het der com- dat zijne verklaringen in volkomen tegenspraak waren met de enissen, door de reeds in hechtenis genomen personen afgelegd, zij den Keizer voorstelde, om den Heer von Bruck preven- arresteren. De Keizer gaf daaraan zijne toestemming, na den Heer v. Bruck ontheven te hebben van zijn post. Deze, die denzelfden avond de voorstelling in de Italiaansche opera had bijgewoond, kreeg eerst na de terugkomst in zijne woning, kennis van het hem verleende ontslag. Hij begreep alles en terugdeinzende voor de gebeurtenissen, welke de volgende dag hem zoude opleveren, besloot hij zich zelven van kant te maken. De wijze, waarop hij dit noodlottig plan ten uitvoer bragt, is bekend. De geneesheeren, die den volgenden dag vroegtijdig ontboden werden, slaagden er in het leven van den lijder nog eenigen tijd te rekken, doch ten 5 ure des namiddags gaf hij den geest.

De Heer von Bruck had zijn 62ste jaar bereikt; hij was te Dusseldorp geboren, in welke stad zijn vader boekhandelaar was. Alleen zijne ongemeene bekwaamheid had hem opgevoerd tot de hooge betrekking, welke hij bekleedde. De Heer von Bruck laat, naar men wil, een vermogen na van 14 millioen.

— Het berigt, dat de Keizer eerstdaags eene reis van eenigen duur naar het buitenland zal ondernemen, vindt meer en meer geloof. Gedurende de afwezigheid des Keizers zou de aartshertog Ferdinand Max tot regent worden benoemd. De aartshertog is herwaarts ontboden, en wordt tegen het laatst der maand hier verwacht.

— Naar men verneemt zal de Heer Murmann, directeur van de bank alhier, tot minister van financien benoemd worden.

BERLIJN, 28 April (*des Ochtends.*) Het Huis der Heeren heeft gisteren de beraadslaging voortgezet over het wetsontwerp nopens de gelijkmatige heffing der grondbelasting. De discussie heeft nog tot geene uitkomst geleid.

— In het Huis der Afgevaardigden hield men zich bezig met de beraadslaging over petitien van plaatselijken aard.

— De uitvinder der zund-nadel geweren, de Heer Dreyse, heeft thans een kanon met twee loopen vervaardigd, waarmede men in eene minuut 16 schoten kan doen.

— Uit Christiania wordt van den 24sten gemeld, dat de Storthing na langdurige beraadslaging in eene geheime zitting het besluit heeft genomen om het ontwerp-adres aan den Koning, hetwelk door de commissie ad hoc was gesteld, aan die commissie terug te zenden, ten einde dit stuk naar aanleiding van het daarbij gevolgde protocol van de zitting van den Zweedschen raad van State (zitting van den 7den dezer maand) te wijzigen. De commissie heeft gisteren reeds eene vergadering tot dat einde gehouden.

— De volgende gebeurtenis heeft de hooge kringen alhier in beweging gebragt. Graaf G., attaché bij het Sardinische gezantschap in deze hoofdstad, wenschte lid te worden van het Casino, doch werd niet toegelaten. Graaf G. is in Lombardije geboren en heeft in 1848 de Oostenrijksche dienst verlaten, omdat hij de wapenen niet wilde dragen tegen Italie. Later is hij in Sardinische dienst overgegaan. De geheele diplomatie heeft zich dit voorval aangetrokken en bezoekt de societeit niet meer. De Sardinische gezant heeft bepaaldelijk voor zijn lidmaatschap bedankt en de Engelsche gezant, lord Bloomfield, moet, naar men verhaalt, aan het personeel der legatie verbod gedaan hebben om de societeit te bezoeken. Iets dergelijks is tijdens den oorlog in de Krim voorgevallen met een attaché van het Turksche gezantschap. Toen is de zaak geschikt, en men denkt dat dit nu ook wel op de eene of andere wijze zal geschieden.

FRANKFORT, 27 April. Berigten uit Lugano (Tessino) spreken herhaaldelijk van eene beweging, die in het kanton Tessino, ten behoeve der inlijving bij Sardinie plaats heeft. Te Lugano heeft zich thans een comité gevormd, om met dit doel werkzaam te zijn, doch tot nu toe zijn de pogingen van dit comité zeer ongelukkig geweest. Van een anderen kant beproeft men reeds in het westen van Zwitserland den kreet van: Leve Frankrijk! te doen ingang vinden. Zwitserland zal bij zoodanige feiten de waarde kunnen beoordeelen van de geruststellende verklaringen van Sardinie en Frankrijk.

— De Savooische comités in Genève zijn voornemens eene memorie uit te geven, waarin wordt aangetoond, welke middelen zijn aangewend, om op de stemming in Savoye en Nizza te werken. Deze memorie zal aan de Europesche regeringen worden gezonden.

— Op het laatste, in het jaar 1857, te Weenen gehouden algemeen statistisch congres werd bepaald dat het volgende congres in 1859 te Londen zou plaats hebben. De staatkundige gebeurtenissen maakten eene uitstelling der bijeenkomst noodzakelijk. Thans heeft de commissie for the Statistical Congress Board of Trade, uitnoodigingen rondgezonden, om 19 Julij a. s. bijeen te komen. Of de staatkundige gebeurtenissen andermaal een uitstel zullen noodzakelijk maken, moet later blijken.

Fransche Post.

PARIJS, Vrijdag 27 April.

De decoratien van het Alba-hotel zijn tot dusver in stand gehouden, hetwelk aanleiding geeft tot het vermoeden, dat eene herhaling zal plaats hebben van het op dingsdag jl. gegevene schitterende feest.

— Naar men verneemt zal Frankrijk te Pesth een consulaat oprigten.

— De generaal de Creny, gewezen kolonel van den staf in Afrika, onder den generaal de Lamoricière, heeft magtiging bekomen om in de pauselijke krijgsdienst over te gaan. De generaal de Creny, die bekend staat als een hoogst verdienstelijk officier, zou te Rome het bevel op zich nemen, bij het vertrek der Fransche troepen uit die hoofdstad. Deze schikking zou den generaal de Lamoricière in staat stellen, zich krachtdadig bezig te houden met de maatregelen ter verdediging van Ancona en de provincien.

— Heden is bij den Heer Dentu alhier een klein boekdeel verschenen van den Heer Mr. C. L. Farine, zijnde eene verzameling van de brochures door dezen staatsman vóór den oorlog van Lombardije geschreven. Dit zeer belangrijk boek heeft ten titel: Brieven over de Italiaansche aangelegenheden. Daarin wordt betoogd, dat de Italaansche kwestie reeds voor den oorlog bestond en dat zij niet gesproten is, zoo als men het heeft willen doen voorkomen, uit de eerzucht van Sardinie en de luim van Frankrijk.

— Het fregat met hulp-stoomvermogen Danae, hetwelk de vlag voert van den opperbevelhebber van het eskader aan de westelijke kust van Afrika, heeft den 25sten Febr. ll in de golf van Benin het anker laten vallen. Het moet weder binnen kort naar de slavenkust vertrekken, ten einde den Koning van Dahomey rekenschap te vragen voor de handelingen, die door hem gepleegd zijn, en die blijkbaar de verdragen schenden, welke hij met Frankrijk gesloten heeft. Men denkt dat eene schadevergoeding niet geweigerd zou worden.

— Een oud mameluk, door Napoleon I uit Egypte medegebragt en die na den slag bij Waterloo Frankrijk had verlaten, is te Parijs aangekomen en heeft een verzoekschrift bij den Keizer ingediend. Deze oude gediende van ons leger heet Ismaël Beghir, sergeant bij het 2de reg. Algerijnsche scherpschutters. Hij weet niet zeker hoe oud hij is, maar hij gelooft, dat hij 90 a 92 jaren telt. In weerwil van zijnen 90-jarigen ouderdom is Ismaël Beghir nog altijd even vlug en draagt nog lustig het musket. Hij verhaalt met trotschheid, dat hij in de gelederen der Franschen gediend en gestreden heeft van 1792 tot aan onze tegenspoeden van 1815. Zijne borst prijkt met het kruis van het Legioen van Eer en de medalje van St. Helena. Hij had 5 zoons, waarvan 3 in de Fransche dienst gesneuveld zijn en de 2 overige alsnog, gelijk hij zelf, in Frankrijk dienen. Ismaël Beghir is eergisteren van Mostagenem alhier met verlof van 30 dagen aangekomen.

— Uit Rome wordt gemeld, dat de generaal de Lamoricière niet eerder in pauselijke krijgsdienst is overgegaan, dan nadat hij de zekerheid had erlangd, dat het ministerie te Rome geheel zou worden gewijzigd. Men wilde daar weten, dat de kardinaal Antonelli zou worden vervangen door den kardinaal di Pietro.

— Men schrijft uit Civita-Vecchia van den 25sten dezer, dat het stoomfregat van de Russische marine Olaff den vorigen dag van Villafranca komende die haven was binnen geloopen. Het heeft aan boord de Grootvorstin Maria van Leuchtenberg, die zich met hare familie naar Rome begeven had, ten einde de plegtigheden van de Heilige Week en de Paaschfeesten bij te wonen. De Olaff moet de Prinses naar Nizza terug voeren.

— De *Patrie* deelt eene depèche uit Napels van 26 dezer mede, die zegt, dat de benden Siciliaansche opstandelingen, als zij door de troepen vervolgd worden, altijd terug wijken. Een dezer benden is binnen Cartini opgesloten en, door de koninklijke troepen aangetast, bijna geheel vernield, waarna het gering overschot van dat kleine corps in onderwerping gekomen is. Alles is thans, ook volgens deze depèche, in het koningrijk Napels en in Sicilie rustig.

— Men schrijft uit Palermo; dat de graaf Cavour de stellige overtuiging heeft, dat Venetie voor het einde van dit jaar aan de Oostenrijksche monarchie ontnomen en bij den Sardinischen staat ingelijfd zal zijn.

— Berigten uit Turijn van den 21sten dezer melden, dat de stad rustig blijft. Den vorigen dag zijn de handelspaketbooten Etna, Corriere Siciliano, Electrico, Archimedio, Vesuvio en Amalfi, van Sicilie komende, die haven binnengeloopen. Deze schepen, door de Regering gedwongen tot het overbrengen van materieel en troepen, zouden aan de Napelsche maatschappij, waaraan zij toebehooren, teruggegeven worden en den 28sten dezer hunne gewone dienst hervatten. Daar de opstand bedwongen was, zond men niet meer versterkingen naar Sicilie, alwaar de zaken haren gewonen loop hadden herkregen. De 3 stoomfregatten, Guiscardo, Ettore-Feramosca en Ruggiero, die van de Fransche regering verlof hebben gekregen, om in Frankrijk te repareren, namen steenkolen in en zouden binnen kort naar Toulon vertrekken. Men hield zich te Napels bezig met eene hervorming, die sedert lang door den handel gewenscht was en waarvan het grondbeginsel is aangenomen. Deze hervorming heeft betrekking op de vermindering van den prijs der telegraphische depèches. Men meende, dat het nieuwe tarief, hetwelk op het gansche koningrijk der beide Sicilien toepasselijk is, spoedig in het officiele dagblad bekend zou gemaakt worden.

— Volgens berigten uit Teheran van den 5den dezer, houdt de Shah zich ijverig bezig met de voltooijing van de nieuwe organisatie van het Perzische leger. Het corps, voor Khorassan bestemd, was gereed. Het zal uit een effectief bestaan van 20,000 man en zijn hoofdkwartier te Meshed houden.

BINNENLAND.

AMSTERDAM, Zondag 29 April.

Het heeft Z. M. den Koning behaagd, den oud-risident van Banka A. M. Bousquet, bij besluit van den 3den dezer, te benoemen tot commandeur der orde van den eikenkroon.

Z. M. heeft herbenoemd tot burgemeesters: Van Herwen en Aerdt, W. F. d'Harvant; Pannerden, J. Terwindt Az.; Wehl, H. baron v. Lamsweerde; Laren, Mr. J. E. H. baron van Nagell; Valburg, G. de Hartog; Nieuw-Lekkerland, Jhr. J. E. A. R. Rom Kraijenhoff; Streefkerk, H. Gautier; Loenen en Loenersloot, J. P. C. baron van Reede tot ter Aa; Hoogeveen, A. Zeper; benoemd tot burg. van Breskens, P. J. v. Santen; tot lid der commissie van administratie over de gevangenissen te 's Hertogenbosch, Jhr. Mr. L. B. C. L. van Sasse van Ysselt, auditeur-militair in Noord-Brabant; en eervol ontslagen H. Wattel, als commissaris van politie en waterschout te Brielle.

Z. M. heeft den Heer J. E. Zimmerman benoemd tot vice-consul-generaal in de Ver. Staten van Amerika, residerende te New-York.

Z. M. heeft aan den met verlof hier te lande aanwezigen ridmeester van het reg. Oost-Ind. cavall., H. baron Bentinck, op zijn verzoek, eervol ontslag verleend uit Zr. Ms. militaire dienst, onder toekenning van pensioen.

Met den 25sten dezer, is het kantoor van den rijkstelegraaf op het Loo weder geopend.

Op den 15den Mei a. s. wordt mede een rijkstelegraafkantoor te Dokkum met beperkte dagdienst voor het algemeen verkeer opengesteld.

Na de aanneming van de bekende motie van orde in de zitting van de Tweede Kamer der Staten-Generaal van eergisteren, zijn bij herhaling buitengewone ministerraden gehouden.

De gisteren te Sloten geveilde 295 bunders land in den Haarlemmermeerpolder hebben te zamen opgebragt ƒ 140,450, buiten de 10 pCt. transportkosten. Hieronder was land, dat ca. ƒ 1100 per bunder (buiten de 10 pCt.) gold. De daarop staande gebouwen waren niet onder den verkoop begrepen, als zijnde die door de huurders daarop geplaatst en hun eigendom.

Het Huishoudelijk Muziekfeest van de Maatschappij: *Tot bevordering der Toonkunst*, afdeeling Amsterdam, gisteren avond in het park gegeven, werd door een bijzonder groot aantal toehoorders bijgewoond. Door de medewerking van de Dames Offermans van Hove en Froschhart (soprani), benevens Mej. F. Schreck, uit Bonn, (alt) en den tenor C. Schneider uit Wiesbaden, waren de solo-partijen in goede handen, terwijl de keuze der compositien zeer gelukkig te noemen was. Immers op het programma prijkten de namen van Händel, Glück en Schumann, wier werken nevens die van Mozart en Beethoven door elk beschaafd kunstminnaar hoog worden geschat, en overal het burgerregt hebben verkregen. Het feest werd onder leiding van den directeur Richard Hol geopend door *Der Rose Pilgerfahrt*, naar een gedicht van Moritz Horn, Muziek van Robert Schumann. Diep was de indruk, dien dit werk van den talentvollen, helaas zoo vroeg gestorven componist, op de meeste toehoorders maakte en de herhaalde toejuichingen tusschen de verschillende nummers en na den afloop, gaven de blijken dat Schumann, zonder aan de eischen der kunst te kort te doen, den weg tot het hart zijner hoorders wist te vinden. De uitvoering der verschillende solopartijen en der koren was mede zeer verdienstelijk, vooral het overschoone mannenkoor *Bist du im Wald gewandelt.* De elfendans, en het Engelenkoor aan het slot, werden met veel nuancering en juistheid voorgedragen. Het 2de deel werd geopend door eenige scènes met koor uit de opera Orpheus, van Glück, gezongen door Mej. Schreck uit Bonn. Deze altiste heeft eene groote gelijkmatigheid van geluid, dat zoowel in hooge als lage toonen, steeds het kenmerk van altstem draagt, terwijl de overgang van het lagere naar het hoogere register niets stootends of ruws heeft, zoo als men dit wel eens bij andere altisten aantreft. Hare uitmuntende voordragt, goed door koor en orkest ondersteund, werd zeer toegejuicht. De tenor Schneider deed zich in een Aria uit *Iphigenia in Tauris* van Glück hooren. Deze schoone compositie werd door den Heer Schneider op eene waardige wijze voorgedragen. Hij is een zanger van echt Duitschen stempel, met een zuiver geluid begaafd en die zijne toehoorders door eene gevoelvolle voordragt weet mede te slepen. Onze landgenoote, Mw. Offermans van Hove zong een Aria uit de opera *Rinaldo*, in het jaar 1710 gecomponeerd door G. F. Händel en later op nieuw geinstrumenteerd door G. Meijerbeer. Deze zangeres heeft deze aria op eene eenvoudige en treffende wijze tevens met de virtuositeit, die wij van haar gewoon zijn, gezongen; de begeleiding der blaasinstrumenten scheen ons toe zeer verdienstelijk te zijn. Beide laatstgenoemde artisten werden insgelijks daverend toegejuicht. Een *geistliches Abendlied* van C. Reinecke voor Tenor Solo met koor, dat het programma besloot, was een waardig einde van dezen schoonen avond.

De Duitsche Improvisator, de Heer Eduard Beermann, heeft ll. Vrijdag avond in het lokaal Odéon in zijne tweede openbare séance wederom uitstekende bewijzen gegeven van zijn talent als vlug en vaardig Improvisator. De volgorde der verschillende opgegevene thema's was nagenoeg gelijk aan die der vorige séance. Als dichterlijke bijdrage beviel ons het meest de improvisatie over drie door verschillende personen opgegeven onderwerpen, namelijk: Proza en Poëzij; de Nederlandsche kleuren Rood, Wit en Blaauw; de Spoorwegen en Telegraaflijnen met betrekking tot de algemeene beschaving, welke drie onderwerpen door hem in verband werden gebragt. Ook droeg de Heer Beermann een blijspel voor: Oude liefde roest wel, waarin vijf personen optraden; een sprookje: de Schutsgodin van Amsterdam in het IJ, benevens een achttal Achrosticons met de hem eigene vaardigheid, onder herhaalde bijvalsbetuigingen. Naar wij vernemen is de Heer Beermann voornemens nog eene derde séance te geven, die gewis niet weinig toehoorders zal lokken.

Men schrijft ons uit Assen: Het Regerings-ontwerp tot aanleg van spoorwegen, dat alle provincien in het groote net opneemt en alleen Drenthe buitensluit, heeft in deze provincie evenveel bevreemding als leedwezen opgewekt en allerwegen hoort men de vraag: wat toch wel de redenen kunnen geweest zijn, die Drenthe eene lijn onthielden van den spoorweg, door de Regering ontworpen? Wat daarvan in de Memorie van Toelichting wordt gezegd is zeer weinig en zeer onjuist en een niet uitvoerig betoog tot regtvaardiging van die uitsluiting kon ook tot niets anders hebben geleid, dan om het onbillijke daarvan nog meer te doen uitkomen. Naar wij vernemen zullen alle gemeenten in de provincie zich te dezer zake tot de Volksvertegenwoordiging wenden, met het ernstig verzoek, om er voor te waken, dat dit groote onregt, eene geheele provincie aangedaan, niet worde bekrachtigd en ook het spoorwegnet zelf niet verstoken blijve van de groote voordeelen, die haar uit eene lijn door Drenthe zouden toevloeijen.

Door het *Weekbl. v. h. Regt* is dezer dagen opgenomen een verzoekschrift van de HH. deurwaarders in het arrond. Middelburg, aan Z. M. den Koning, waarbij zij verzoeken, nu hun voor het vervolg alle diensten in strafzaken zijn ontnomen, hen ook te ontheffen van de verpligting om bij de behandeling van strafzaken hunne diensten te leenen, en die overeenkomstig de door hen aangehaalde reglementen te wijzigen.

Zoo als bekend is, werd tot nu toe alleen het gewigt van de locomotief en van zijn tender benuttigd, om door het vermeerderen van de rollende wrijving, de beweging van spoortreinen te doen plaats hebben. Hierdoor werd het noodzakelijk zware en dus kostbare locomotieven te vervaardigen, terwijl dien ten gevolge de spoorstaven mede zwaarder, en het aantal dwarsleggers grooter moest worden genomen. Door een en ander worden de kosten, voor den aanleg van spoorwegen benoodigd, belangrijk vermeerderd. Op eene zeer vernuftige wijze tracht de Heer Flachat, ingenieur van de bruggen en wegen, van het gewigt der waggons partij te trekken, door dit mede in werking te brengen tot het voortbewegen. Door dit denkbeeld zou men, als het ware, de voortbewegende kracht van een spoortrein tot in het oneindige kunnen doen toenemen. Het denkbeeld bestaat hierin: Voor of achter aan den trein wordt een ketel aangebragt tot ontwikkeling van stoom, tot eene hoeveelheid als, naar gelang van de zwaarte van den trein, wordt vereischt. Van dezen ketel uit gaan stoompijpen, welke in verbinding worden gebragt met aan elken wagon aangebragte kleine cilinders met bijbehoorend bewegings-mechanisme. Door deze zeer eenvoudig in te rigten toestellen zou, naar den wil van den machinist, iedere waggon onmiddellijk in eene kleine locomotief herschapen kunnen worden, zonder de ketel of tender in aanmerking te nemen, welke gemeen is voor al de wagens. De belangrijke gevolgen van dit vernuftig denkbeeld zijn gemakkelijk na te gaan. Daar het gansche gewigt van den trein wordt benuttigd, zal ook het totaal de rollende wrijving van al de raderendienstig zijn, om den trein te doen voortbewegen. Men zal dus een trein in beweging kunnen brengen tegen eene helling van 5 à 6, ja zelfs van 10 pCt. De aanleg van spoorwegen in bergachtige landen zou hierdoor belangrijk kunnen worden uitgebreid. In verband hiermede wijzigt de Heer Fachat de onderstellen der wagens. Zoodat zij door kromten van 20 el straal kunnen loopen. Men weet, dat in Zwitserland de zeer lange waggons, daartoe voorzien zijn aan de beide uiteinden, van een om een as bewegelijk stel van vier raderen. (*Stoompost.*)

Wij vermelden met genoegen, dat de verdienstelijke lettervruchten van onzen teregt gevierden Betuwsche Novellen schrijver J. J. Cremer ook in wijderen kring dan ons Vaderland worden verspreid. Dezer dagen verscheen namelijk in het bij de boekhandelaren le Clerc en Comp. te Parijs uitkomend tijdschrift „le Foyer des Familles" eene Fransche vertaling van twee zijner bekende Novellen, Wiege-Mie (*Marie au berceau*) en Deine Meu (*Tante Deine*), van den abt Caruel. Beide stukken, met platen geillustreerd, zijn daarin met veel zorg overgezet en, hoewel het geene gemakkelijke taak was om daarbij den geest van den gevoelvollen schrijver terug te geven, is de vertaler daarin echter boven verwachting geslaagd.

*** 's GRAVENHAGE, 28 April. Ook heden avond ten 7 ure is eene buitengewone vergadering van den ministerraad gehouden.**

— Maandag-morgen is aan het wisselkantoor van den Heer M., hier ter stede, eene opligterij gepleegd, die wij der vermelding waardig achten. Een militair, naar men vermoedt een korporeal, kwam aan het kantoor van den Heer M. met verzoek, om een bankbillet van 500 francs te wisselen. De Heer M., die juist vele menschen in zijn kantoor had en druk bezig was, slaat slechts even het oog op het hem aangeboden billet en geeft den militair *f* 232 in betaling. Toen hij echter naderhand het billet weder in handen nam, zag hij tot zijn schrik en verbazing, dat men hem deerlijk bedrogen had. Het stukje papier, dat de drukletter, de soort en de grootte van het papier, enz., in een woord den uitwendigen vorm van een bankbillet had, was valsch. Er stond niet op 500 francs, maar 500 *farces* (grappen). Verder stond er: *Le contrefaçeur de ce billet sera condamné pour entrer vingt fois au spectacle* (hij die die dit billet namaakt, zal veroordeeld worden *twintig keer naar den schouwburg te gaan*); terwijl er eindelijk op stond: *Ce billet de banque est valable pour entrer au spectacle*, SAUF QU'ON PAIE (met dit bankbillet heeft men toegang tot den schouwburg, *mits men betale*). In de rondte ziet men dan dansende poppetjes, enz., een bal masqué voorstellende. Het geheel is van dien aard, dat iemand, die druk bezig en daarenboven zwak van gezigt is, zich ligt laat foppen. Het is zeker in het belang van de geldwisselaars, om voortaan zoo naauwkeurig mogelijk het hun aangeboden papier te bezien, opdat zij niet, even als de Heer M., de dupe worden. Er is reeds iemand gearresteerd, doch men weet niet of dat wel de schuldige is.

---

* 's GRAVENHAGE, 29 April. De Tweede Kamer der Staten-Generaal zal morgen ochtend in hare afdeelingen een aanvang maken met het onderzoek van het laatst ingekomen wets-ontwerp nopens de spoorwegen. Ten drie ure zal er eene openbare zitting worden gehouden.

ROTTERDAM, 28 April. Heden namiddag ten 2 ure 20 minuten is H. M. de koningin, vergezeld door den jeugdigen prins Alexander en gevolg, met den gewonen spoortrein alhier aangekomen, opzettelijk om een bezoek aan de Diergaarde te brengen. Onder geleide van den commissaris-directeur, den Heer P. H. Martin, heeft H. M. alles met de meeste naauwkeurigheid en belangstelling bezigtigd, en o. a. met bewondering het voederen der fraaije leeuwen, tijgers en andere wilde dieren gadegeslagen. H. M. heeft den Heer Martin herhaaldelijk HD. welgevallen en tevredenheid betuigd en ook den jeugdigen Prins toegestaan, om van den Heer commissaris-directeur twee fraaije Zoetwater-Schildpadjes ten geschenke aan te nemen. Na nog eenige oogenblikken in de woning van den directeur te hebben vertoefd, keerde H. M. met den trein van 3 ure 30 min. naar de residentie terug.

— Men verneemt, dat heden op dezelfde voorwaarden door heeren burgemeester en wethouders nog *f* 120,000 in de 3½ pCts. leening zijn afgestaan, waarvan aan de Heeren H. C. Voorhoeve en C°. *f* 50,000; aan den Heer J. H. Schaay *f* 40,000, en aan de Heeren Wed. B. Polak en C°. *f* 30,000. Er blijven nu nog slechts ruim *f* 90,000 ter plaatsing over.

NOORDELOOS, 27 April. Als een bewijs, dat in den Alblasserwaard of zoogenaamde Lagenwaard de landerijen tot eenen zeer hoogen prijs gestegen zijn, kan men melden, dat in de verleden week 17 bunders bouwen weiland bij eene publieke verkooping, bij D. R., in deze gemeente, zijn verkocht geworden tegen *f* 1300 per bunder, en 10 bunders bouw- en weiland tegen den uitermate hoogen prijs van *f* 3000 per bunder, zoodat deze 10 bunders totaal hebben opgebragt de enorme som van *f* 30,000.

---

* ZAANDAM, 28 April. De alhier bestaande Commissie voor het houden eener verloting, waarvan de opbrengst moet strekken voor het alhier nieuw te bouwen Evang. Luthersch Weeshuis, heeft dezer dagen als blijk van belangstelling van H. M. onze geliefde Koningin, een prachtig Tafelservies ontvangen, ten einde als prijs in gemelde verloting te dienen.

UTRECHT, 28 April. Gisteren is aan deze hoogeschool tot doctor in de regten bevorderd de Heer W. E. van Panhuijs, uit Middelburg, met theses.

---

* LEEUWARDEN, 27 April. Heden heeft aan het lokaal van het provinciaal bestuur de aanbesteding plaats gehad van de volgende werken: 1°. Het doen van eenige vernieuwingen en herstellingen aan de zeesluis de Munnekezijlen en bijbehooren, met het gewoon onderhoud van 1 Mei 1860/61; 2°. idem aan de groote zeesluis de Nieuwezijlen en bijbehooren; 3°. idem aan de havenwerken en zeeweringen te Harlingen en Makkum; 4°. idem aan de werken van den Koudumer Slaperdijk; 5°. idem aan die te Stavoren en langs het Roode Klif; 6°. idem aan de Zeesluis Molkwerumerzijl en bijbehoorende werken. Aannemers zijn geworden: van het 1e perceel S. E. Leegstra, te Munnekezijl, voor *f* 1140; 2e perc. J. v. d. Werff, te Dokkum, voor *f* 2780; 3e perc. A. Kool, te Makkum, voor *f* 3300; 4e perc. L. K. Kool, te Makkum, voor *f* 2100; 5e perc. C. P. Bakker, te Stavoren, voor *f* 1280; 6e perc. J. B. Duif, te Hindelopen, voor *f* 369.

---

* LEEUWARDEN, 28 April. In het hoofdkiesdistrict Dokkum is heden tot lid van de Provinciale Staten van Friesland, in de plaats van den Heer Mr. B. H. van der Haer, overleden, gekozen de Heer P. Helder te Aalzum met 311 van de 435 uitgebragte stemmen. Op den Heer Mr. A. van Slooten waren 77 stemmen uitgebragt.

---

* HUIZUM, bij LEEUWARDEN, 27 April. Voor de vacante betrekking van onderwijzer alhier hebben zich 60 sollicitanten aangegeven. Er is dus nog geen gebrek aan hoofdonderwijzers.

— In Leeuwarden beginnen de koortsen van het vorige jaar terug te **keeren. Het aantal lijders is daar weder groot.**

GRONINGEN, 27 April. Eergisteren voormiddag ten 10¼ uur is er brand ontstaan in de groote boerenbehuizinge, bewoond wordende door den landbouwer Johs. Viëtor, te Bondernieland, ambt Weener; met het ongelukkige gevolg, dat de geheele schuur, met alles wat zich daarin bevond, waaronder 30 koebeesten en 6 paarden, eene prooi der vlammen zijn geworden. De oorzaak van den brand is onbekend.

ZWOLLE, 28 April. Door Z. M. den Koning is bij besluit van 28 Maart jl. uitspraak gedaan in het verschil tusschen de Gedeputeerde staten dezer provincie en den raad van Zwolle betreffende de begrooting voor 1860. Daarbij is verstaan: dat Gedeputeerde staten te regt hunne goedkeuring aan die begrooting hebben onthouden, wijl daarop niet waren gebragt de schoolgelden of minervalia voor het gebruik der latijnsche school, welke inrigting moet worden geacht te vallen in de termen van art. 238 der Gemeentewet, zoodat de bedoelde schoolgelden dan ook door den Koning moeten worden goedgekeurd. Dientengevolge is een besluit van den raad van 3 September 1859, waarbij het minerval was bepaald, zonder dat daarop goedkeuring is gevraagd, als niet verbindend beschouwd.

---

* BERGEN-OP-ZOOM, 26 April. Naar aanleiding eener aanschrijving van Z. Exc. den Minister van oorlog, is heden door den gemeenteraad besloten, tot afstand aan het rijk- der gemeente-gebouwen, dienende tot kazernering van troepen binnen deze vesting.

LAATSTE BERIGTEN.

LONDEN, Zaturdag 28 April.

Koloniale Artikelen stil. — Schotsch *IJzer* 52.9. — *Talk* in loco 55.6; April, Junij 54.6 a 54.3; Oct. a Dec. 51.9. De afleveringen der week bestaan uit 1252 v. en aangevoerd werden 194 v. — *Koper* 113.

De Lightning heeft van Melbourne 13,479 oncen goud aangebragt.

De Kangaroo is uit New-York aangekomen.

LIPERPOOL, Zaturdag 28 April.

Van *Katoen* werden 10,000 b. afgedaan, — *Olijfolie* £ 61.10.— *Talk* in loco 58 a 58.6.

WEENEN, Zaturdag 28 April.

Het berigt der *Indépendance Belge*, dat vorst Milosch was afgezet, wordt door de *Oesterreichische Zeitung* uit eene goede bron als ongegrond tegengesproken.

PARIJS, Vrijdag 27 April. (*Particuliere Correspondentie.*)

De Heer Edm. About kondigt zijne brochure in de voorrede aan als een *Poisson d'Avril*, maar voegt er de regelen van Lafontaine bij:

Petit poisson deviendra grand
Pourvû que Dieu lui prête vie.

In de brochure wordt een Europeesch congres gehouden in het Hôtel du Louvre. Toevallig waren daar op den 1sten April bij het middagmaal de volgende gasten bijeen:

Een groot Fransch kapitein, neef van een artillerie-officier, eene schoone Engelsche Dame, die aan het hoofd staat van eene groote handelszaak, een klein Sardinisch onder officier met goeden eetlust en langen snorbaard, een Turk uit Konstantinopel, die 750 vrouwen heeft en doorgaans sluimert, een dikke Rus, met gezond verstand en een schoon uiterlijk, een achtkante Pruis, een lange Amerikaan, die veel praat, twee jonge mannen, de een te Weenen, de ander te Napels geboren, en eindelijk een Romeinsche monnik met een zacht en eerbiedwaardig gelaat. Dat gezelschap, dat een ieder ligt zal herkennen, bespreekt op een vrij grappigen toon de Europesche aangelegenheden, nadat de leden den Franschen kapitein tot voorzitter hadden gekozen. Ten slotte bekomt de sultan eene fatsoenlijke woning te Medina en de Paus te Jerusalem. Laatstgenoemde maakt de voorwaarde, dat de kardinaal Antonelli op de tweede verdieping van dat huis moet wonen, daar hij er zich aan gewend heeft dezen „steeds boven zich te hebben" Turkije valt grootendeels aan den Griekschen staat ten deel; Rusland krijgt schadevergoeding in Azië voor Polen, waarvan de Keizer afstand doet. Duitschland wordt onder Pruisen vereenigd en Frankrijk wijst edelmoedig alle vergrooting van grondgebied af, zelfs de Rijngrens en België, die men hem aanbiedt.

De brochure van den Heer Aboût gelijkt, wat den vorm betreft, naar eene scherts; er ligt echter een ernstig denkbeeld daaraan te gronde.

MARSEILLE, Zaturdag 28 April.

Berigten uit Rome, gedagteekend 24 dezer, melden, dat de bisschoppen in de Romagna bevel hebben ontvangen om niet tegenwoordig te zijn bij de plegtigheden, welke zullen plaats hebben ter eere van Koning Victor Emanuel, bij zijne komst in de Romagna. De correspondent van het *J. des Débats*, die bevel had ontvangen om onverwijld het land te verlaten, heeft verlof gekregen, om zijn verblijf nog gedurende 20 dagen te verlengen. Men verzekert, dat op last van den Franschen minister van oorlog, eene disciplinaire straf is opgelegd aan twee officieren van het Fransche bezettingsleger, uithoofde zij in burgerkleeding zich hadden vertoond op de plaats, waar 19 Maart een oploop plaats greep.

Berigten uit Napels van den 24sten melden, dat in Palermo op den 21sten de handel nog geheel stil stond. Er heerschte groote ellende in de stad. Na de executie van dertien opstandelingen te Palermo, zijn verscheidene benden door de koninklijke troepen overvallen en geslagen. Zes en twintig soldaten, die naar de opstandelingen waren overgeloopen, zijn te Carini gevat en opgehangen. Men zegt, dat de stad is ingenomen en geheel platgeschoten.

Volgens bijzondere mededeelingen zijn vroeger verscheidene ligtingen onder de wapenen geroepen, waardoor het Napelsche leger reeds sedert een jaar tot op eene sterkte van 160,000 man is gebragt.

Een particuliere correspondent is gisteren naar Napels vertrokken, om zich naar Palermo te begeven. Men weet dat in de beide Sicilien zekere gisting heerscht, maar dat de berigten deswege overdreven zijn. Hij zal Sicilie doorreizen en onpartijdig berigt geven. Het berigt der terugroeping van het Napelsche leger uit de Abruzzen en dat van onlusten in Calabrie worden tegengesproken.

De Genuesche *Corrière Mercantile* van gisteren, meldt, dat Messina en de oeversteden onderworpen waren, behalve Trapani. De opstandelingen verzamelen zich in het gebergte. Ook wordt in dit blad het gerucht eener beweging in Calabrie gelogenstraft.

De uitgewekenene Napolitanen en Romeinen te Livorno hebben aan Heer Ricassoli een adres overhandigd voor den Koning, waarin zij hunne verwachtingen te kennen geven en zeggen dat zij onderworpen hun lot zullen afwachten.

De graaf Cavour zal zich te Bologna bij den Koning vervoegen.

GENUA, Zaturdag 28 April.

Berigten uit Napels van 24 dezer melden, dat de koninklijke troepen den 18den dezer de opstandelingen hebben aangevallen, die in de stad Carini waren verschanst. Het gevecht, dat zeer hardnekkig was, hield aan gedurende den 19den, 20sten en 21sten; de troepen toen versterking ontvangen hebbende, werden de opstandelingen genoodzaakt om naar Partenico terug te trekken. Hun verlies bestaat uit 250 dooden, de troepen hebben 300 dooden te betreuren; aan beide zijden zijn veel gewonden. De stad Carini is geplunderd en in brand gestoken. Te Palermo zijn weder verscheiden personen gefusilleerd.

MADRID, Zaturdag 28 April.

(*Cohen's tel. corresp.-bur.*) Het vredestractaat is definitief gesloten.

De Marokkanen betalen de helft van de schadeloosstelling voor oorlogskosten in de maand Mei. De Spaansche troepen keeren terug.

3 pCt. 47.10; 1½ pCt. 37.

De stemming ter beurs is zeer vast.

PER TELEGRAAF.

WEENEN, HEDEN, Zondag, 29 April.

De *Wiener Zeitung* bevat een keizerlijk besluit van 27 dezer, waarbij wordt buiten werking gesteld de bepaling van § 29 van het Burgerlijk wetboek, volgens welke buitenlanders, door de aanvaarding van een bedrijf, dat de aanwezigheid in het land noodzakelijk maakt, het Oostenrijksche staatsburgerschap moeten bezitten.

Bij een keizerlijk besluit van 22 dezer wordt de opheffing bevolen van de provinciale regeringen van Krakau en Czernowitz.

De *Wiener Zeitung* bevat de volgende teregtwijzing: In N°. 102 is in het artikel nopens den Heer von Bruck eene fout ingeslopen. De zinsnede, welke men hier op het oog heeft, moet als volgt worden gelezen: Het verhoor begon Vrijdag en deed voorzien, dat de getuige von Bruck tegen andere getuigen en tegen de beschuldigden zou worden gehoord.

BERN, HEDEN, Zondag 29 April.

De *Bund* beweert, dat de Fransche regering aan Zwitserland heeft voorgesteld, om voor eene som van 50 millioen, van zijne regten in de Savooische kwestie afstand te doen.

De Zwitsersche bondsraad heeft geene mededeeling ontvangen ten aanzien van de Parijssche conferentie.

CHAMBERY, Zaturdag 28 April (des Avonds).

Heden is het depouillement der ingekomen stembriefjes afgeloopen. De uitslag in twee gemeenten is nog niet bekend. Morgen ten 2 ure zal de uitslag officieel worden verkondigd.

HANDELSBERIGTEN.

AMSTERDAM, Zondag 29 April.

Wij vernemen de afdoening van 1993 kranj. Java Suiker, te Rott. binnen per Johanna Geertruida, zeemonster N°. 13¾ tot *f* 1¼ onder Maart.

De totale **UITVOEREN** voor de **N. H. M. van Java** hebben jaar 1859 bestaan uit de volgende Goederen:

Koffij	913,039	picols.	Notenmuscaat. .	5,774
Suiker. . . .	1,027,140	„	Foelie. . . .	1,883
Rotting . . .	30,170	„	Kaneel . . .	1,898
Peper	2,937	„	Cochenille . .	327
Huiden . . .	1,916	stuks.	Thee	18,258
Indigo	6,820	picols.	Tin	81,980

De **UITVOEREN** voor Partikuliere rekening over gemeld jaar als volgt:

Koffij	105,135	picols.	Cubeben . . .	388
Suiker. . . .	1,039,056	„	Sapanhout . .	8,225
Rijst	992,742	„	Hoornen . . .	3,564
Arak	6,427	legg.	Gom d'Amar. .	5,265
Rotting . . .	61,180	picols.	Gutta Percha. .	316
Peper	8,790	„	Cochenillle . .	1,451
Gom-Elastiek. .	7,068	„	Klapper-Olie . .	641
Huiden . . .	152,463	stuks.	Thee	12,403
Tabak	52,415	picols.	Tin	3791
Indigo. . . .	481,404	℔	Nagelen . . .	188
Notenmuscaat .	560	picols.	Padie	2,246
Foelie	123	„	Was	8,147
Kaneel. . . .	190	„		

De totale **INVOEREN** op Java van de N. H. M., hebben best de volgende Goederen:

Manufacturen . .	4,094	collis.	Aardewerk . . .	106
Garen	134	balen.	Boter	825
Drills	120	collis.	Provisien en Dranken	79
IJzer	10,364	stav. en bund.	Verwen	419
			Meel	1,097
Bladkoper . . .	706	kisten.	IJzeren Spijkers . .	1,059
Staal	1,046	collis.	Zakken.	1,148
Lood	222	„	Tarwe	21
Steenkolen . . .	7,451	tonnen.		

De **INVOEREN** op Java voor particuliere rekening waren als

Manufacturen .	50,952	collis.	Hammen . . .	9,582
Garen . . .	267	balen.	Kazen	5,174
Drills. . . .	353	collis.	Prov. en Dranken.	41,591
IJzer	232,579	stav. en bund.	Zeep	19,369
			Verwen . . .	7,177
Bladkoper . .	1,838	kisten.	Meel	2,084
Kop. Spijkers .	185	vaatjes.	Sigaren . . .	4,040
Staal	7,576	collis.	IJzerwerk . . .	7,682
Zink	16,715	„	Teer	2,740
Blik	2,657	kistjes.	Glaswerk . . .	3,286
Lood	5,999	collis.	Zadelwerk. . .	36
Machinerien . .	7,682	„	Selterswater . .	663
Steenkolen . .	16,957	tonnen.	Lijnolie. . . .	4,895
Aardewerk . .	5,767	collis.	Leggers . . .	6,066
Cognac . . .	6,861	„	IJzeren Spijkers .	9,515
Wijnen . . .	19,986	„	Zakken. . . .	1,855
Bier	14,671	„	Touwwerk. . .	1,502
Genever . . .	44,743	kisten.	Tarwe	23,092
Boter	35,827	vaatjes.	IJs	1,564

LEYDEN, 28 April. Boter 1ste kwal. per ¼ vat *f* 47 a 52, di *f* 42 a 46, dito per Ned. ℔ *f* 1.17½ a 1.30 en *f* 1.05 a 1.15.

LEEUWARDEN, 27 April. *Tarwe* bij kleinen aanvoer hooger zoo met beperktere vraag. Tot vorige prijzen echter bestond de goede vraag, en besteedde men voor 75, 77 ℔ puike *f* 9.85, 10. 76 ℔ knappe *f* 9.50.90. 72, 75 ℔ ord. en blaauwp. *f* 8.90, 9.50. weinig aan en als voren verkocht. — *Rogge* met weinig vraag en bij gerijf als volgt verkocht, 71, 73 ℔ Inl. *f* 7.35. 69, 70 ℔ P *f* 6.70. — *Boekweit* als voren met eenige vraag, 68, 68½ ℔ Fries *f* 7.60.75. 68, 68½ ℔ Veen *f* 7, 7.15. — *Winter.Garst* met goede zoo voor verzending als pelderij, tot hoogere prijzen verkocht, 60, *f* 6.30. 57, 59 ℔. *f* 5.60.90. — *Haver* met geringen aanvoer en ger verkocht. 47, 48 ℔ puike fijne *f* 4, 4.75. 46, 48 ℔ ord. *f* 4. 43, 46 ℔ korte voer *f* 3.75, 4.05: 40, 42 ℔. lange voer *f* 3.40,

De aanvoer en bestede prijzen aan de veemarkt waren heden als 965 Runderen als: 105 vette Koeijen *f* 95 a 240; 385 melke *f* 70 83 vare *f* 80 a 165; 125 kalfs *f* 85 a 185; 55 vaarzen *f* 60 a 130; 16 *f* 30 a 65; 116 Ossen *f* 90 a 215; 28 Stieren *f* 55 a 250; 52 vette K *f* 10 a 34; 251 Varkens, als: 18 vette Varkens *f* 45 a 78; 48 mage *f* 28 a 58; 17 vette Biggen *f* 25 a 55; 168 magere dito *f* 3 a 12; 75 Sc als: 15 vette Schapen *f* 15 a 30; 14 melke dito *f* 10 a 18; 31 magere d a 17; 15 Lammeren *f* 2 a 4. De handel vlugger dan de vorige we

HARLINGEN, 28 April. De uitvoer bedroeg alhier van 22 April tot 6710/4 v. Boter, 548 Kanter- en 500 Edammerkazen, 182 Runderen, veren, 40 Schapen, 1 Lam, 132 p. Kalfsvellen, 1 p. Huiden, 58 kruiken, 20 p. Heede, 80 b. Vlas, 5 m. en 1 k. Wild, 22 k. en Eijeren.

ANTWERPEN, 27 April. *Koffij* vast met vrij belangrijke ver Er werden ingevoerd 5116 b. Dom. van New-York, reeds op le verkocht, 4560 b. dito van Port au Prince, waarvan 500 b. op le geplaatst en 3246 b. Rio van Rio Janeiro, in ons vorig berigt al kocht opgenomen. In de eerste hand deed men in Domingo ca. van de lading van 4560 b., hierboven gemeld, en men betaalde 40 de tweede hand plaatste men 700 b. van de hierboven gemelde inv New-York, a 40⅝ c. en ca. 1500 b. tot verschillende prijzen. V werd niets dan 1000 b. in de tweede hand tot volle prijzen afged *Verfhout*: Wij ontvingen deze week 10,000 kil. Campêche Domin President van Port-au-Prince. Deze partij is nog onverkocht, de 377,000 kil. Campêche Laguna, in den loop der vorige week aang De vraag is gering en de prijzen onveranderd. Campêche Domin weinig vaster gehouden, van *f* 2½ tot *f* 3. — In *Cacao* werd niets af de prijzen blijven als die in ons vorig berigt opgenomen. Wij ontvingen Caraccas per Sunderland van New-York, die voor Frankrijk bestemd *Katoen* met onderscheidene afdoeningen, doch de betaalde prijzen eene nieuwe daling aan van ½ c. Men verhandelde 25 b. Alabama tot barely middl. a 37 c., 79 b. Georgia strict tot good middl. a 38 c. Louisiana strict tot good middl. 40 c., 77 b. Georgia, 39 b. Loui 43 b. Suratte Oomrawattee, tot onbekende prijzen. — *Specerijen*: Vera in veiling betaald met 41 tot 43 c.Cassia Lignea weinig begeerd. op nieuw 1 c. lager aangeboden. — *Hop* van Aalst 1859 van 43 tot aangeboden. — *Vetwaren*: Fabriek Olijfolien in loco hooger betaald, d geringe afdoeningen, aangezien de voorraad niet groot is; voor Messina b men 150 fr. in entr., en voor Gallipoli 151 fr. in entr. — *Smeer* zonder Inl. *f* 30 en stads Smeer *f* 30½ gehouden. — *Reuzel*: Amerik. tot *f* 35 markt. — *Terpentijn*: Amerik. in loco weinig verhandeld en voor de co *f* 22½ betaald, op levering deed men 200 vaten per Superb a *f* *Harst*. In loco werd bruin Amerik. hooger gehouden en is niet onder koop. Op levering werden 1000 vtjs. a *f* 2$\frac{11}{16}$ geplaatst — *Metalen* Banca Tin *f* 83½ tot 84. Zweedsch Koper *f* 63 tot 64; Russisch *f* 72½. — *Rijst*: De aanvoeren in ongepelde Rijst van Londen voortduren, en beletten den verkoop op onze markt. In gepelde werden slechts 2000 balen verhandeld tot flaauwere prijzen. Rangoon tot *f* 8; Arracan *f* 8¼ en geringe Moulmain *f* 9¼. — *Ruwe* Buiten eenige partijen Ruwe Suiker in verwisseling tegen Geraffin werd niets merkwaardig afgedaan. De prijzen zijn slap. *Geraff* *Suiker* zeer kalm, doch prijzen vast gehouden. — *Huiden*: De ver der week beloopen 3200 drooge Buenos-Ayres en Montevideo, 500 van dito dito en 950 drooge Paardevellen.

ANTWERPEN, 28 April. Heden werd het restant der partij Ma *Cacao*, per Nancy, ruim 400 b., ter exportatie opgeruimd. — zeer vast; mooije roode Oostzee Tarwe werd betaald met *f* 13½ Rogge met vrij belangrijken omzet; voor Deensche besteedde men 8⅛ in entr., en bij partij voor Odessa *f* 7⅞ in entr.

AALST, 28 April. *Hop* weinig aan de markt en grif verkocht 48 a 50 fr. Er is vraag naar jarig goed.

BEZIERS, 27 April. *Voorloop*: De koers van disponibele 3/6 wer den vastgesteld op 131 fr. voor 36 stukken.

AVIGNON, 25 April. *Meekrap* bij voortduring zonder levendigen zet, uithoofde de prijsvorderingen der houders nog niet te bedingen daarentegen waren de inkoopen van Alizaris van Napels zeer geani zijnde in de laatste dagen door de garancine fabrikanten ca. 1000 nomen; de bestede prijzen waren 51 a 52 fr. De voorraad van d tikel bepaalt zich nu nog slechts tot eenige honderde balen. Men heeft nieuwe serie Paluds verkocht a 64 fr; goede Rosés worden steeds houden op 59 a 60 fr. Alizar is 44 a 45 fr.

HAMBURG, 28 April. *Tarwe* in loco iets stiller; 133 ℔ van per Mei met 125 R.; 133 ℔ van Heiligenhaven per Mei—Junij 126½ a 128 R. betaald. — *Rogge* in loco onveranderd; 83 ℔ van Ko bergen per Junij—Julij met 75 a 76 R. betaald. — *Raapolie* per 23.14; per Oct. 25.14. — *Koffij* onveranderd.

PETERSBURG, 19 April. *Talk* zonder vraag voor het buiten op speculatie zijn 5000 pud gekocht, 1a. tot 48 Z. R. met handgeld Augustus. — *Granen*: In Tarwe hadden belangrijke inkoopen pla Mei en Janij tot 10 a 10½ R; voor Saxonka wordt thans 10½ geboden *Potasch* hoog gehouden en met geretireerde verkoopers. — *Henneep* lotschanska beter te plaatsen tot 27 R.; voor ord. wordt 26½ R. ge met handgeld pr. Junij, Julij.

LONDEN, 27 April. *Suiker* vaster. Eene lading van 1941 k. H N°. 12, werd voor eene vreemde haven verkocht a 28.6; en voor L werden 830 k. N°. 12 mede tot dien prijs afgedaan. — *Koffij*: Pla prijshoudend, in veiling werd grootendeels opgehouden a 61 sh.; 58 s bedong vorige prijzen; goed ord. bruinachtig Sumatra en Padang 58 s *Thee* met weinig affaire. — Van *Cacao* vonden 200 b. St. Lucia pers a 62 sh.

LONDEN, 27 April. De graanmarkt was heden matig bezocht. Inl. tarwe ging tot de notering van jl. Maandag van de hand. De vraag naar vreemde was beperkt, doch voor het verhandelde werden de vorige prijzen bedongen. Garst, Boonen en Erwten onveranderd. Haver vast op den vorigen stand.

ALEXANDRIE, 17 April. *Katoen:* Inferieure soorten lager; mooije qualiteiten schaarsch en gevraagd tot vaste prijzen. De aanvoeren zijn veel minder geworden en men is van meening, dat de uitvoer van Katoen in deze maand van weinig beteekenis zijn zal. In de laatste 14 dagen heeft men ca. 12000 cant. afgedaan. — *Granen:* Van tarwe zijn eenige kleine partijtjes, die ter markt kwamen, grif gekocht voor Syrië en voor Ital. tot stijgende prijzen, zoodat het thans bijna geheel aan voorraad ontbreekt. Van Boonen werden de eerste aanvoeren van den nieuwen oogst zeer duur betaald, thans zijn de prijzen minder hoog. Garst zeer gevraagd, doch schaarsch. Lijnzaad ontbreekt.

SAN FRANCISCO, 16 Maart. Met *Genever* wordt het alhier voortdurend flaauwer, en er is geen vooruitzigt op beterschap, om reden in weerwil der ongunstige berigten van hier, de aanvoeren steeds overgroot bleven. Via Bordeaux zijn dezer dagen 50 pijpen, via Havre 60 pijpen en van New-York 50 pijpen aangekomen, en voor puike merken als Palm-, Grape etc. wordt bij partij niet eens 50 c. geboden, waartoe men wel koopers zoude kunnen vinden. En detail bedingt men, wel is waar, hoogere prijzen, maar eene verbetering in de markt is niet te voorzien, zoo lang de aanvoeren op de tegenwoordige schaal blijven voortduren, en zal daartoe eene geheele tijdelijke staking der afladingen worden vereischt.

KAAPSTAD, 23 Maart. De handel verkeert in betere stemming. *Invoerartikelen* vast in prijs en met vrij belangrijke omzettingen.

COLOMBO, 29 Maart. *Koffij* onveranderd en weinig aangeboden. Men noteert Plantation 11.3 a 11.6 en native 40.6 a 41 sh. — In *Kaneel* is niets omgegaan ten gevolge der hooge prijsvorderingen; van den nieuwen oogst zijn tot nog toe geene leverings-contracten gesloten, men gelooft dat de openingsprijs beneden 80 rs. zijn zal. — *Vrachten:* Koffij in vaten 5.10 £. *Koers* op Londen 6/m. 8 pCt.

PADANG, 26 Febr. *Lijnwaden:* De markt is nog goed voorzien van Holl. gebl. en ongebl. Madapollams, de vraag is echter minder levendig, men noteert gebleekte 5/4 ƒ5.60 a 5.70, 6/4 ƒ6.65 a 75, ongebleekte 5/4 ƒ5.35 a 40, 6/4 ƒ6.15 a 30, van blaauwe dito slechts echt indigo violet blaauw te plaatsen; 5/4 ƒ8.50 a 75; Holl. gebl. Shirtings 5/4 ƒ7.50 a ƒ10, ongebl. dito ƒ7.25 a 8, de voorraad van de laatste soort is ruim en er hadden verkoopen plaats tot verlaagde prijzen, waardoor ook gebl. daalden; Chitsen zeer levendig gevraagd, Hollandsche witgrondig ƒ6 a 7, Sarongs vinden moeijelijk koopers, ten gevolge van aanvoeren van Imitatie Boegin. dito, die tegen zeer verlaagde prijzen zijn losgelaten, zijnde eene partij van Eng. fabrikaat a ƒ23 verkocht. — *Koers* op Holland 101 pCt.

MANILLA, 9 Maart. *Suiker* op de gunstige Eng. berigten meer gevraagd, en daar de aanvoeren zeer gering bleven, stegen de prijzen van ongekl. rl. 6, terwijl men gekl. mede zooveel hooger houdt; voor de aankomst der mail uit Londen werd de laatste soort à doll. 5.75 = ℞ 21.8/- aangeboden, maar er ging niets om; kleinigheden ongekl. bedongen doll. 4.31¼, en sedert 8/m. pic. Zebu à doll. 3.93¾ = £ 15.11/-, Pangasfnan weeg op doll 4.75. — *Hennep* onveranderd, maar met zeer groote aanvoeren, en wel 20/m. bn., goede kwal. gold doll. 4.56¼ à 4.50 en inf. doll. 4.43¾ à 4.37½, Sorsegon doll. 4.75 à 5, men verwacht eer lagere prijzen. — *Indigo* goede Ilocos doll. 32.50. — *Sapanhout,* doll. 1.02½ a 1.87½. — *Paerlmoerschelpen* 400 pic. bedongen doll. 27 = 101.9. — *Sigaren* N°. 2 Habanos en Cortados in veiling 25 a 50 c. hooger betaald; 10/m. Londres bedongen doll. 15. 150/m. 1a Habanos doll. 14; 3400/m. 2a doll. 8.25 a 8.50, 200/m. 3a doll. 6.75, 50/m. 4a doll. 6, 50/m. 1a, Cortados doll 14, en 4/m. 2da. tot doll. 8.12 a 8.15. De schaarste van tabak in bladen maakt dat het gouvernement minder sigaren kan laten aanmaken, en men verwacht dat voor Sigaren N°. 2 de veilingen vooreerst hooger zullen afloopen. — *Invoerartikelen* meer gevraagd, vrachten stil, 3 schepen werden naar Londen bevracht tot £ 2.17/6 en 3. — *Koers* op Londen 6/m 4/3 a 4/3½.

MACASSER, 6 Febr. In Uitvoer-Artikelen was de handel hoogst onbeduidend; eenige partijtjes *Koffij* over het algemeen van zeer geringe kwal., vonden tot de oude prijzen gretig koopers. —Binnen kort worden wederom eenige partijen *Was* aan de markt gewacht. — Maros *Rijst* werd met ƒ5 betaald. — *Lijnwaden:* De handel was in de afgeloopen maand van zeer weinig belang, hetwelk grootendeels toe te schrijven is aan de Chinesche nieuwjaarfeesten, de tweede hand is daarenboven van vele hoofdartikelen ruim voorzien. Vooral van ruwe en witte goederen is de voorraad zeer aanzienlijk. Men noteert thans 5/4 Kalicots ƒ5, 5/4 wit ƒ5¼; 6/4 kalicots ƒ6, 6/4 wit ƒ6¼, contant, terwijl voor groote partijen nog ƒ¼ lager wordt toegestaan, 5/4 Holl. witte Shirting gehouden op ƒ7½ en 6/4 op ƒ8¼, de afzet van deze artikelen is ook tot de verlaagde prijzen nog gering. Eerste soort Holl. 6/4 blaauw Salemporis gezocht tot ƒ10, ook van 5/4 zou in 1e. kwal. een en ander te verkoopen zijn, tot ƒ8½. Ruwe Drills genieten weinig vraag. Adrianopel rood Katoen is noch in 5/4 noch in 6/4 voorradig en verwachten wij daarvoor binnen kort hoogere prijzen; van ligt doek zou in 6/4 thans eene partij tot voldoenden prijs te plaatsen zijn, naar Oranje-Katoen zal spoedig wederom voor Baly vraag komen. Cambrics N°. 23 in goede kwal. zijn tot ƒ3½ vlug te verkoopen, en van witte Jaconets N°. 20 verkocht met eene partij tot ƒ5⅛. Ruwe Garens: Voor eene partij N°. 40 werd dezer dagen ƒ332½ bedongen, terwijl later nog 60 picols werden afgedaan tot ƒ315; de voorraad in de eerste hand is intusschen nog vrij aanzienlijk; N°. 50 is ontbrekende en gezocht. Van Adr. rood Garen is daarentegen niets voorradig, naar N°. 40 vooral bestaat levendige vraag; 25 picols N°. 28 vonden tot ƒ267½ liefhebbers. Rood Garen N°. 40 wordt levendig gezocht en zou daarvoor ƒ300 per picol te bedingen zijn. Van Weefgoederen zijn coulant te verkoopen Holl. Nicantas, roode gronds Gingams met effen roode randen. Printanieres kleine strepen en witte en blaauwe □ Cotonetten. Nagemaakte roode gronds Boegis Sarongs zijn niet voorradig en verkoopbaar, zoowel in groote als in kleine ruiten, mits zonder geel er in. Blaauw gronds gaan coulant van de hand tot ƒ29 a 32. Naar Batik Goederen bestaat zeer goede vraag hoofdzakelijk Batavia Batik hoofddoeken, waarvoor ƒ22 te bedingen is, dito Imitatie, die bij partij van 1000 a 1500 Corges tot ƒ11 à ƒ15 naar kwaliteit vlug nemers zouden vinden. — In *Vrachten* is sedert ons vorig berigt niets omgegaan. De Weltevreden, zijnde van te groot charter, kon geen emplooi vinden.

CANTON, 13 Maart. *Kamfer:* Van Formosa verwacht men weldra circa 1000 pic., die aan één huis komen en vast in prijs zullen gehouden worden; alhier is niets onverkocht, de laatste afdoening bragt 22 doll. op.

FOO-CHOW-FOO, 6 Maart. *Thee:* In Congo ging sedert de vorige mail veel om, waardoor de houders hunne prijzen verhoogd hebben met 2 a 2½ ts. Van Oolong is meer aan de markt en het saizoen is bijna afgeloopen. De verkoopen beliepen 42/m. k. Congo tot 16 a 22½ ts.; 4500/2 k. Oolong tot 14 a 20 ts. en 210 k. Pecco tot 24 a 42 ts. — *Vrachten* voor Thee naar Londen £ 2.10.

Fondsen en Beurstijdingen.

LONDEN, Vrijdag 27 April. Consols contant 94¾ a 95; Dito op tijd 95 a ⅛; Brazil. 1824 5 pCt. 99 a 101; Dito 1852 4½ pCt. 90½ a 91; Dito 1858 4½ pCt. 90½ a 91; Buenos-Ayres 6 pCt. 85 a 86; Dito Uitg. 24½ a 25; Russen 5 pCt. 107 a 108; Dito 4½ pCt. 96½ a 97; Dito 1859 3 pCt. 66½ a ¾; Mexik. 3 pCt. 21¼ a ½; Venez. 3 pCt. 26½ a 27; Dito Uitg. 1½ pCt. 13½ a 14; Gren. Werk. 15½ a ¾; Dito Uitg. 4 a ½; Grieken 5 a 6; Ecuador Gecons. 12½ a 13; Dito Land-Warr. 3 a ½; Peru 4½ pCt. 91 a 92; Dito 3 pCt. 69 a ½; Dito Dollar Bonds 4½ pCt. 81 a 82; Dito Uribarr. 4½ pCt. 81 a 83; Holl. 2½ pCt. 65¾ a 66¼; Dito 4 pCt. 100¼ a ¾; Dito Rijnsp. 5½ a 5 disc.; Spanje 3 pCt. 47½ a ¾; Dito 1½ pCt. 36¼ a ¾; Dito Coup. Certif. 4½ a ¾; Dito Passive 15¾ a 16¼; Portug. 1853 3 pCt. 43¾ a 44; Sard. 5 pCt. 84½ a 85; Turksche 6 pCt. 76½ a 77; Dito Nieuwe 61¾ a ⅞; Dito 4 pCt. 101¼ a ¾. — Wissel: Amst. k. z. ƒ11.14½ a 15; Dito 3/m. ƒ11.16½ a 17.

De Engelsche fondsen blijven stationair, doch met vooruitzigt van rijzing, omdat men gelooft, dat de bank van Engeland in de volgende week den stand van het disconto tot 4½ pCt. zal verminderen. De handel en speculatie zijn echter voor het tegenwoordige van weinig beteekenis. In vreemde effekten zijn Russische 3 pCt. merkbaar gerezen; ook Spaansche 1½ pCt. waren zeer gevraagd; men heeft uitgerekend, dat of deze te laag of de 3 pCts. te hoog staan, omdat eerstgenoemde in het jaar 1869 een 3 pCt. gevend fonds worden. Alle overige hebben zich goed gesouteneerd.

Volgens de officiele prijscourant zijn gedaan: Consols cont. 94¾, ⅞, ¾; Dito op tijd 94⅞, 95; Brazil. 1843 101; Dito 1858 91; Dito 1860 ⅛ disc., Mexic. 21¾; Peru Urribarren 82; Portug. 43½, 44; Russen 3 pCt. 66⅝, ½; Sardinie 85; Spanje 47¼, ¾; Dito 1½ pCt. 36⅝, ½, ⅝; Turksche 76½, 77; Dito Nieuwe 61⅜, ⅝; Dito 4 pCt. 101¼.

Scheepstijdingen.

BRIEL, 28 April. Het stoomschip Zingari, van Hartlepool, gisteren aan den grond vastgeraakt, is weder in vlot water gekomen.

BUSUM, 25 April. De Nederlandsche kof Avontuur, kapt. Spanjer, van Whorden met lijnkoeken naar Leith, is voor de haven op het droogo gehaald om een lek te stoppen.

HONG KONG, 15 Maart. Door de Amy Douglass, van Bangkok alhier aangekomen, is den 12 Febr., op 10° 52′ NBr. en 116° 25′ OL., gepasseerd eene ondiepte, niet op de kaart aangewezen. Alvorens men er bij kwam, was het water op grooten afstand aan alle zijden van het schip zeer veel verkleurd. Men peilde 14 vademen.

BINNENGEKOMEN.

TEXEL, 28 April; Froukje, Koops, Liverpool n. Dantzig, als bijlegger (benevens de schepen gisteren per telegraaf gemeld).

VLIE, 26 April; Margrietha, Elisa, de Vries, Dantzig. - Jantina Alida, Texer, Stettin. - Alida Giezen, Nieland, Christiansand.

HELVOETSLUIS, 28 April; Deborah, Heans, Newc. - Lavinia, Laverdewitch, Libau.

BRIEL, 28 April; Martha, Topsant, Newc.

HARLINGEN, 26 April; Alida Giezen, Nieland, Christiansand. - Jonge Bernard, Schaap, Frederikstad. - Concordia, Hendriksen, Oudsoen.

HAMBURG, 26 April; Wilhelmia, Benedictsen, Hong Kong. - 2 Vrienden, Kuyper, Groningen. - Margaretha, Niessen, id. - Jantina, Sievers, id. — 27 April; Bertha Johanna, Fock, Amsterdam. - Martin, Koop, Brrdeaux. — 26 April; Tweelingen, Poota, Dantzig.

CUXHAVEN, 27 April; Maria, Thelker, Amst. n. Stettin.

SWINEMUNDE, 26 April; Willem I, S., Amsterdam.

PILLAU, 25 April; Gesina, Banting, Londen. - Maroim, Kuiper, Alloa. - Goudvisch, Jonkhoff, Dysart. - Hoffnung, Oltmans, Leer.

MEMEL, 23 April; Gesina, Bekkering, Groningen. - Concordia, Nanning, Delfzijl.

WINDAU, 18 April; Ida Jacoba, Bosker, Rotterdam. — 20 April; Concordia, Blijstra, Amst. — 21 April; de Spruit, Pott, Antwerpen.

ELSENEUR, 26 April; Alida, Sprik, Amsterdam n. de Oostz.

RENDSBURG, 25 April; Harmonie, Lever, Prästöe n. Amst. - Aurora, de Hoan, Rügenw. n. id. - Alberdina, Lever, Hohewach n. Holl. - Maria, Tent, Dantzig n. Dokkum. — 26 April; Johanna, Brouwer, id. n. Nieuwediep. - Christine, Russchen, Assens n. België. - Afiena, Broeckema, Bremen n. Aalb. - Annagiena, Emmelkamp, id. n. Kopenhagen.

LONDEN, 27 April; Jantina Roelfina, Voordewind, Gron. - Emanuel, de Jonge, id. - Tetsia, Plukje, id. - Vr. Anna, Croes, Worcum. - Panther, S., Rotterdam. - Jane, Romeril, Amst.

FALMOUTH, 26 April; Amerika, Meermans, Charleston.

Bij FALMOUTH, 27 April; Sara Alida Maria, Stapert, Bat. n. Amst. - Commercie Compagnie, Bruker, id. n. Middelburg.

Bij DOVER, 26 April; Argus, Smit, Amst. n. Bat.

Bij PENZANCE, 26 April; Jonker van Slogteren, Prak, Alicante n. Rott.

LITTLEHAMPTON, 26 April; Vier Gezusters, Blok, Delfzijl.

SHIELDS, 26 April; Leveret, Gale, Dordrecht. - Providentia, Nielsen, Rott. - Effort, Hogg, Amst. - Juno, Kuhn, id. - Wilhelm, Lanke, id. - Pollux, Cruys, id. - Pauline Const. Eleonore, Pijbes, id. - Rusk, Lloyd, id. - Dawn, Bower, id. - de Vrede, Naas, id. - Aurora, Martinsen, id. - Andrake, Talachsen, id. - Verwachting, Ruiten, Harlingen. - Mercurius, de Boer, id. - Onderneming, Mooi, Delfzijl. - Geerdina, Nieboer, Palermo.

SUNDERLAND, 25 April; Vernal, Chap, Nieuwediep. - Jane, Rowland, id. - Seaman, Smith, id. - Luna, Moffert, Amst. - Serafine, Morgan, id. — 26 April; Margaretha, Potjewijd, Delftzijl.

GIBRALTAR, 17 April; Pomona, van der Borden, Amst.

ZANTE, 17 April; Arendina Catharina, Leeuwes, Triëst.

SAMARANG, 29 Febr.; Johanna, Ouwehand, Amst.

SOERABAYA, 28 Febr.; Helmers, Messen, Macao.

PADANG, 27 Febr.; Benin, Grafthuis, Rott.

MACASSAR, 9 Jan.; Louis Meijer, Hazewinkel, Badjoa (22 dito n. Boni vertrokken). - Stad Dokkum, v. d. Werff, id. (12 dito n. Soerabaya vertr.) — 28 Jan.; Staatsraad van Ewijck, de Winter, id. (vertrok weder derwaarts). — 6 Febr.; Jan Pietersz. Koen, Hugenholtz, id.

MACAO, 5 Maart; Shanghae, Uitermark, Samarang.

SHANGHAE, 24 Febr.; Hendrik-Ido-Ambacht, Bijl, Hongkong. — 26 Feb.; Atalante, S., Nagasaki. — 1 Maart Junij, Chevalier, Hongkong, 5 Maart; Prinses Charlotte, Hille, Kanagawa. - Ter reede: Twee Jeanne's, v. d. Windt.

HONGKONG, 7 Maart; Christian, Binder, Manilla. — 13 Maart; in lading: Bellona, Klun, San Francisco. - Jan van Brakel, Verhey, Bat. - Maria Elisabeth, Jonker, Havana. - In reparatie: Soolo, v. d. Meulen.

FOO-CHEW-FOO, 5 Maart; Sophia Amalia, v. Veen, Shanghae.

UITGEZEILD.

TEXEL, 28 April; de Hoop, Ouwehand, Lissabon. - Lion, S., Londen. - Merse, Armstrong, Cardif. - Jansje, Pik, Leith. - Goldborgland, Leverson, Newc. - Breeze, Philiskerk, Sunderland (benevens de schepen per telegraaf gemeld).

VLIE, 27 April; Alida Elisabeth, Potjewijd, Liverpool.

HELVOETSLUIS, 28 April; Bordeaux, S., Bordeaux. - Louise, S., Grangemouth. - Margrietha, de Grooth, id. - Holyrood, S., Leith. - Earl Persey, S., Newc. - Enyo, Bedlington, id. - Mars, Turnbull, id. - Henry Cater, Allen, id. - Enchantress, S., Hull. - De Hoop, Mannekes, Riga. - Alice, Bang, Libau. - Breslau, Lubcke, Dantzig. - Superb, Kjeldahl, Hammerfest. - Resolution, Eyres, Holmstrand. - Maasstroom, S., Hamburg.

BRIEL, 28 April; Seine, S., Havre. - Ranger, S., Londen. - Cologne, S., id. - William & Charles, Ackland, Weymouth. - Eagle, Mador, Plymouth. - Queen, Amos, Swansea. - Wester-Schouwen, Boon, Newc. - Traveller, Landon, id. - Comet, Petersen, id. - Swan, Annison, id. - Lauritson, Millero, id. - Fifteen, Stewart, id. - William, Swep, id. - Stranger, Cooper, id. - Jan Hendrik, Klasen, id. - Wilhelm, Blankholm, id. - Brandsoe, Schmidt, id. - Perle, Jansen, Petersb. - Jantje Doornbos, Addens, id. - Marius, Hemmes, Reval. - Therese, Schütt, Riga. - Doreas, Andersen, Pitea. - Fortuna, Otter, Nestved. - Victoria, Lobnitz, Freyburg. - Mathilda, Cortens, Geesteminde. - William, Mahler, Steenhuizerzijl. - Gerhard, Santjer, Papenburgerzijl. - Minerva, Möller, Altendieck. - Bleyda, Norham, Norden. - Antje Jansen, Stomp, Avontuur.

MAASSLUIS, 28 April; Thetis, Buttrel, Hull.

HARLINGEN, 27 April; 3 Gezusters, Oldenburger, Newcastle. - Catharina Elisabeth, Pot, Noorwegen.

DANTZIG, 24 April; Fortuna, Steinhagen, Amsterdam. - Hendrika Margaretha, Korte, id. — 25 April; Frouke Denekamp, Heins, id. - Thorbecke, Witting, id.

PILLAU, 25 April; Teutonia, Parrow, Rott. - Johanna. Mathiesen, Antw.

LIBAU, 13 April; Friede, Wachter, Holland. — 14 April; Speculation, Schacht, id. - Mascha, Janson, id. - Juno, Pedersen, id. - Hermann, Arboe, id. — 17 April; Schmall, Brose, id. - Condor, Höck, id. - Maria Ammann, id. - Wilhelmus, Smuller, id. — 18 April; Alexandrine, Vagt, id. - Carl Rudolph, Inge, id. — 20 April; Auguste Friederikke, Alwerth, id. — 21 April; Gyda, Jensen, id.

WINDAU, 20 April, Catharina, Rozema, de Maas. - Willem, Steffens, id.

LONDEN, 26 April; zeilkl.: Twee Gezusters, Drewes, Kopenh. - Arannah, Green, Rott. — 27 April; Agneta Juliana, Poort, Koningsb. - Brothers, Newton, Amst. - Helena, Ottendorff, id. - Beurs van Groningen, Puister, id.

NEW-CASTLE, 26 April; zeilkl.: Remke, Scherpbier, Kopenh. - Hendrika Marg., Freese, Dantzig. - Meika, Hazewinkel, Petersb. - Dankbaarheid, Pottjer, id.

FALMOUTH, 26 April; Zeemeeuw, Bontekoe, Messina n. Liverpool.

LIVERPOOL, 25 April, zeilklaar; Heerenveen, Prnis, Petersburg.

CARDIF, 25 April; Zeemeeuw, Boekhout, Hamburg. - Affrosty, Arnold, Amst.

PERTH, 22 April; Hermanna, Pybes, Oostzee.

INVERKEITHING, 24 April; Gesina, Pinksterboer, Rostok. — 26 April; Bouchina, Koster, Petersb.

PAIMBOEUF, 25 April; Père Etienne, Labour, Amst. - Belle Marie, Levigoureux, Rott.

VENETIE, 21 April, zeilkl.; Alberdina, Ouendag, Amst.

ALEXANDRIE, 12 April; St. Willebrordus, Boekhout, Alexandrette. — 17 April, zeilklaar; Johanna Jacoba, de Groot, Tripoli.

PASSAROEANG, 27 Febr.; Albrecht Beyling, Muller, Nederland.

SOERABAYA, 29 Febr.; Welvaart, Mooi, Nederland.

HONGKONG, 4 Maart; Anna en Helena, Don, Cochin China. - Christina, Binder, Manilla.

Rivierberigten.

IN LADING LIGGENDE SCHEPEN:

W. Vogels, Cöln N°. 14, n. Keulen. - A. Tendel, Tancred, n. id. - J. Dorzenbach, Jacob, n. Manheim. - T. Proest, Franckfort N°. 10, n. Franckfort. - J. Kivits, Geerdina Adriana, Dusseldorp en Duisburg. - J. Urmetser, Nicolas, Ludwigshafen, Manheim en Heilbron. - E. T. Beyer, de Hoop, Wezel. - W. A. v. d. Poll, Europa S, n. Mannheim.

ARNHEM 28 April. Rijnhoogte 2 el 2 p., gev. 5 d.

KEULEN, 28 April. Aangekomen: H. Kessler, met 3064 c., en A. Weingarts, met 2480 c. van Amst., H. Sackers, met 1666 c., Th. v. Loosen, met 4759 c., H. Berns met 6090 c. en A. Linkewits met 6069 c. van Rott. — Rijnhoogte 9 vt. 9 d. Keulsch (9 vt. 5 d. Rijnl.).

Carga-Lijsten.

AMSTERDAM.

NORDERSCHLEUSSE, Hoffnung, de Haan: 29 l. Raapzaad, Order.

ROTTERDAM.

ASSENS, Elise, Lange: 850 t. Raapzaad, Order.

EFFECTEN-SOCIETEIT TEN 4 URE.

AMSTERDAM, Zondag 29 April.

Spaansche Binnenl. 3 pCt. 45⅛.
Portug. 1856/1859 42¼.
Metalliek 5 pCts. 47 13/16, ⅞.
Dito Nation. 55⅝, ¾.
Bij geringe affaire was heden de stemming een weinig aangenamer.

ADVERTENTIEN.

A. BRINKMAN, T. J. VAN CAMPEN, A. JONG en M. E. ANNEVELD, Makelaars, zullen op Maandag den 30sten April 1860, des Avonds na Half Zes Ure, in het voormalig *O. Z. Heeren-Logement,* ten overstaan van den Notaris W. F. OVERHOFF Jr., presenteren te Verkoopen: Het hechte, sterke en weldoortimmerde **WINKELHUIS,** met onlangs nieuw gebouwd annex ACHTERHUIS, overdekte BINNENPLAATS en ERF, waarin onheugelijke Jaren eene *Boekdrukkerij* is uitgeoefend, staande en gelegen in de Gravenstraat bij den Nieuwendijk, Buurt II, N°. 289. Breeder bij Billetten omschreven en te zien des Dingsdags en Donderdags, alsmede op den Verkoopdag van 12 tot 2 Ure.

De Bewijzen van Eigendom en de Veilconditien zullen vier dagen voor en op den Verkoopdag des Voormiddags te zien zijn ten Kantore van voornoemden Notaris W. F. OVERHOFF Jr., op het 's Gravelandsche Veer, Buurt C, N°. 476 alhier. (6886)

MENGELINGEN.

STOOMSLEEPDIENST OVER HET PAMPUS.

Als een bewijs hoe de stoomsleepdienst tusschen Amsterdam en de Zuiderzee over het Pampus in het buitenland wordt gewaardeerd kan het volgende artikel dienen, dat dezer dagen in de *Hamburger Börsen-Halle* is verschenen:

De volgende mededeelingen over eene nieuwe stoomsleepdienst, welke sedert twee jaren in Amsterdam met het beste gevolg is opgerigt, zullen zeker allen, die bij de scheepvaart betrokken zijn, welkom zijn.

Het is aan allen, die bij de scheepvaart naar en van Amsterdam belang hebben, bekend, dat zich op een afstand van naauwelijks ééne mijl van deze stad in de Zuiderzee eene ondiepte bevindt, het Pampus genaamd, welke voor de vaart op de Zuiderzee zeer lastig is en dikwijls de aankomst van schepen voor de stad eenige dagen vertraagt. De bovengemelde ondiepte bestaat uit een weeke modder en deze omstandigheid schijnt aan den Heer Paul van Vlissingen, directeur der Amsterdamsche stoombootmaatschappij en een der chefs van de onder de firma Paul van Vlissingen en Dudok van Heel bestaande groote fabriek van stoomwerktuigen aanleiding gegeven te hebben, om een tot het doel bijzonder geschikte en en doelmatige stoomsleepdienst tot stand te brengen. Het doel is, om de schepen door de modder te slepen. Deze sleepdienst zich gedurende haar tweejarig bestaan als bijzonder aan het doel beantwoordende doen kennen.

De door den Heer Paul van Vlissingen daartoe gebezigde stoomsleper heeft noch schepraderen noch schroef, maar beweegt zich eenvoudig langs eene zware ketting, die 1⅛ duim dik is en welke op eene lengte van ongeveer twee geographische zeemijlen op den bodem der vermelde ondiepte ligt. Deze ketting is aan zware katankers bevestigd en wel aan beide uiteinden, welke ankers door boeijen worden aangewezen, waarvan de eene zich aan de Westzijde bij den vuurtoren van het IJ en de andere aan de Oostzijde bij het eiland Marken bevindt.

De ketting, welke over het dek van de sleepboot langs en door eene goot wordt geleid en wier uiteinden door eene kluis loopen, is tusschen de beide bovengemelde ca. 2 mijlen van elkander verwijderde vaste punten zoo ingerigt, dat zij viermaal en indien het noodig is, vijfmaal om twee daartoe bestemde van groeven voorziene trommels, die zich in het midden van de sleepboot bevinden, kan worden gewonden. Deze trommels zijn met een gewoon scheepswindas te vergelijken en worden door eene stoommachine van 30 paardenkracht in beweging gebragt. Wanneer nu een schip, dat naar Amsterdam bestemd is, zich aan de Oostelijke boei vertoont en door een sein de sleepboot vraagt, worden de trommels, waarom de ketting gewonden is, door de stoommachine in beweging gebragt en wel in het zoo even genoemd geval in de rigting van het Oosten. Zoodra de sleepboot nabij het schip is wordt zij daaraan bevestigd en daarna de trommels in tegengestelde rigting, dat is naar de Westelijke boei, in beweging gebragt. De omwenteling dezer trommels is zoo berekend, dat men de ondiepte in den tijd van twee uren kan overtrekken, wanneer het schip twee voet door den modder gaat. Moet echter een grootere tegenstand overwonnen worden (wanneer namelijk het schip dieper gaat en b. v. 3 voet door den modder moet worden getrokken, dan stelt men de trommels op dubbel werk, waardoor eene vermeerdering van kracht van zelf gepaard gaande met eene vertraagde beweging wordt verkregen, waarvan het natuurlijk gevolg is, dat tot het slepen van het schip over de ondiepte, tweemaal zooveel tijd gevorderd wordt.

Deze vertraging der beweging echter heeft eene groote verbetering van den stoomsleper ten gevolge gehad. De ondernemer heeft die noodig geoordeeld, nadat de sleepboot een jaar dienst had gedaan. Het nut dezer verbetering heeft zich dan ook in alle opzigten bewezen, toen de boot in Mei van het vorige jaar de dienst hervatte.

De kosten voor het slepen zijn zeer gering en bedragen naar mate van den diepgang der schepen van 20 tot 50 guldens Nederlandsch courant voor ieder schip. Die schepen, welke van de sleepdienst gebruik verlangen te maken, moeten zich naar de boeijen begeven die aan de ankers bevestigd zijn en die men reeds op verren afstand kan zien, de van Amsterdam afvarende schepen naar de westelijke boei, en de naar Amsterdam bestemde naar de oostelijke boei.

Bij het groote belang hetwelk dit onderwerp heeft voor allen die bij de scheepvaart betrokken zijn, hebben wij niet willen nalaten, die door de uitvoerige beschrijving van de bovenstaande practische methode ter algemeene kennis te brengen, welke niet slechts voor de vaart op Amsterdam van het hoogste gewigt is, maar naar de plaatselijke gesteldheid ook elders navolging verdient. Deze methode behoort inderdaad algemeen bekend te worden, daar zij een middel aan de hand geeft, om met eene betrekkelijk geringere aanwending van kracht en alzoo met geringe kosten in vergelijking van andere middelen groote lasten over te voeren. Een dusdanig middel heeft ontegenzeggelijk bijzonder in onzen tijd, die zich door een zoo aanzienlijk goederen verkeer kenschetst, eene groote waarde.

De bovengenoemde ketting stelt als het ware een spoorweg te water voor, gebezigd wordende wat het voortstuwings vermogen aangaat door middel van vaste punten, en wel wat hier de hoofdzaak is, een spoorweg waarlangs vrachten kunnen worden vervoerd, en evenveel zoo niet in minder tijd, dan met gewone slepers, maar met nog geen vijfde deel van de bij deze vereischte brandstoffen. Daardoor kunnen dus groote kosten worden bespaard.

Na het voorafgaande mag men aannemen, dat de voorschrevene methode bijzonder geschikt is tot algemeen vervoermiddel op rivieren en kanalen, voor zoover de gesteldheid van den grond de aanwending maar eenigzins toelaat. Hierbij toch is geene beschadiging van de oevers te vreezen, en het zal niet lang duren, of deze even vernuftige als eenvoudige en tevens praktische inrigting zal op vele plaatsen met even goed gevolg tot stand gebragt worden. Naar wij vernemen moeten ook reeds in Groot-Brittannie zulke proeven met den besten uitslag genomen zijn.

Naar het bovenstaande mag het overbodig heeten nog iets bij te voegen tot lof van deze nieuwe wijze van slepen, daar zij reeds door de ervaring geijkt is, en moet men alleen wenschen dat het nut dezer inrigting al meer en meer algemeen worde erkend, waaraan men dan ook ten gevolge der tot hiertoe verkregene uitkomsten niet behoeft te twijfelen.

IETS OVER DE KOLONIEN IN AUSTRALIE.

Tot het jaar 1788 was het geheele vaste land van dat werelddeel alleen door inboorlingen bewoond, afzonderlijk gevestigde Europeanen werden er nog niet gevonden. Doch in 1787 besloot de regering van Engeland, aan de door Cook ontdekte Botany-baai, aan de oostkust van Nieuw-Holland, NieuwZuid-Wallis geheeten, eene kolonie voor misdadigers aan te leggen, waardoor men een drieledig doel wenschte te bereiken. Vooreerst het moederland te bevrijden van het steeds toenemend aantal misdadigers in zijne gevangenissen; eene geschikte plaats te vinden, waar zij veilig konden bewaakt, maar ook zonder gevaar gadegeslagen worden en ook hunne trapswijze verbetering, niet uit het oog verloren werd; eindelijk de verbeterde misdadigers en de familien, welke van tijd tot tijd vrijwillig derwaarts vertrokken, tot de kern eener Engelsche kolonie te vormen. Het stichten dier volkplanting willen wij in enkele regelen trachten te schetsen.

Voor de grondvesting der Noord-Amerikaansehe vrijstaten verkocht Engeland zijne misdadigers aan de planters van Virginie, en ontving voor den jaarlijkschen uitvoer van 2000 individus de som van 40,000 £, want 20 £ was de prijs voor zulk eenen Engelschen slaaf. Met het einde der Engelsche heerschappij over de Noord-Amerikaansche kolonien, nam deze ellendige handel een einde. Cook en Banks vestigden toen de aandacht der regering op bovengenoemde baai.

In Mei 1787 gingen 11 schepen met 600 mannelijke en 250 vrouwelijke misdadigers aan boord derwaarst, terwijl nog 570 vrijwillige landverhuizers zich met hen ingescheept hadden, onder den bevelhebber Arthur Philip. Deze was volkomen berekend voor den zoo gewigtigen als belangrijken werkkring, welke hem bij parlements-acte van 8 Februarij was opgedragen en waardoor hij alzoo de eerste gouverneur van Botany-baai werd. Ofschoon verstoken van de onmisbaarste behoeften (onder al die overgebragte menschen vond men slechts weinigen die kennis van landbouw hadden en in het geheel geene handwerkslieden) strijdende tegen de neiging tot bandeloosheid en ontucht, welke niet slechts de misdadigers op nieuw, maar zelfs mannen van invloed toonden, en genoodzaakt naauwkeurig te waken voor het in acht nemen der betrekkingen tusschen de kolonisten en de inboorlingen, bragt echter de gouverneur Philips het door eene onvermoeide volharding zoo ver, dat hij in 1791 700 morgen lands bebouwbaar had gemaakt en een aantal vrije landverhuizers voor de kolonie had gewonnen.

De aanwinst van vrije, onafhankelijke, kundige, nijvere familien was, naar de overtuiging van Philips, een onderwerp van zulk groot belang, dat het lot der kolonie zeker daarvan afhing, zoodat de regering dringend werd uitgenoodigd te zorgen, dat het aantal der vrijwillige landverhuizers voor het minst gelijk was aan dat der misdadigers. Die vrije bevolking, welke tot dien tijd alleen uit 1°. de inboorlingen en 2°. de vrijwillige landverhuizers bestond, verkreeg weldra eene 3de klasse in de misdadigers zelven, wier straftijd was afgeloopen en die of uit vrijen wil, of omdat zij geene eigene middelen hadden om huiswaarts te keeren, zich daar te lande poogden te vestigen. Daartoe werden zij dan ook ruimschoots door de regering ondersteund: ongehuwden verkregen 30, gehuwden 50, voor elk kind 10 morgen lands, voor 18 maanden kleeding en levensmiddelen, zaaizaad voor het eerste jaar en twee zeugen. Deze zoo goed overdachte beschikking en eene tweede, bij welke de gouverneur beval, om aan elken strafschuldige, *die opregt gemeende bewijzen van beterschap gaf,* den nog overigen straftijd kwijt te schelden en aan een vrij eigendom te helpen; even als de nood, welke allen tot arbeidzaamheid, en het gebrek, dat allen tot matigheid dwong, hadden den besten invloed op de zedelijkheid, zoodat men dan ook den hongersnood van 1789 en 1790 konde doorstaan.

In dien tijd zou, zonder de standvastigheid van Philips, de geheele onderneming, zoo als hij reeds in orde was gebragt, te niet zijn gegaan. Het persoonlijke voorbeeld van Philips deed wonderen in dien verschrikkelijken tijd. Hij leed honger even als de geringste misdadiger; ja toen hij eens een kolonist met eenen hond ontmoette, riep hij, gemelijk wo-

lende over het gezigt van dien nutteloozen eter, den eigenaar toe: »Sla len hond dood, man, ik wil u mijn laatste varken daarvoor geven!"

Onder zulk een krachtvol bestuur moest de kolonie wel vooruitgaan; le schoonste verwachtingen mogt men van haar koesteren. Doch de jeugdige plant had eene nog langduriger verzorging noodig; het goede was wel gezaaid, maar niet genoeg opgeschoten, toen de gouverneur Philips wegens ziekte in December 1792 werd genoodzaakt naar Europa terug te keeren, voor dat zijn opvolger was benoemd. Gedurende drie jaren, dat de plaats van gouverneur onvervuld bleef, werd alles wat door Philips, in 5 jaren tijds, met zoo veel moeite voor den zedelijken toestand der kolonie tot stand was gebragt, zoo geheel verwaarloosd, dat het onkruid, dat in dien tijd opschoot, zelfs na verloop van vele jaren niet kon worden uitgeroeid. De officieren van het regement Nieuw-Zuid-Wallis, onverschillig omtrent hunne bestemming, gaven het slechtste voorbeeld. Gebruik makende van hunne betrekking, wisten zij zich de noodzakelijkste artikelen uit 's lands magazijnen tegen inkoopsprijs te verschaffen, en dreven daarmede woekerhandel; ja, zij noodzaakten zelfs elk aankomend koopvaardijschip inkomende regten aan het corps officieren te betalen, welke dan naar evenredigheid van rang verdeeld werden. De onder-officieren hadden verlof brandewijn in het klein te verkoopen. Deze handel had den verderfelijksten invloed op de zedelijkheid. De meeste officieren onderhielden bijwijven, aardige misdadigsters, die in openbare huizen bijeen werden gebragt om ontucht te plegen, waardoor dus de zedelijkheid openbaar werd beleedigd, en de misdadigers lieten niet na dit voorbeeld van krijgsbevelhebbers te volgen.

Gedurende deze roekelooze en misdadige handelingen kwam de opvolger van Philips, kapitein Hunter, aan. Deze was een regtschapen man, bezield met ware gevoelens van eer. Het losbandige corps officieren echter wist dadelijk maatregelen te nemen, zoodat hij weldra uit verdriet zijne betrekking nederlegde. Intusschen telde men reeds 8000 zielen in de kolonie. Kapitein King, de opvolger des vorigen, een ruw zeeman, kwam op het onverstandige denkbeeld om den woeker der militairen toe te laten en veroorloofde ook den vrijgelatenen *misdadigers* handel in brandewijn te drijven! Spoedig was elk huis een knip en allerlei buitensporige ondeugden, door het misbruik van sterke dranken veroorzaakt, heerschten weldra overal. In Augustus 1806 kwam kapitein Bligh in zijne plaats. Hij zag het kwaad door en door en handelde krachtdadig. Vooreerst ontnam hij den officieren het verlof, om woekerhandel te drijven, bevorderde den landbouw, schafte den ruilhandel af, waartoe de landbouwers door de vereenigde officieren gedwongen waren, en stond iedereen toe, zijne benoodigdheden, tegen een matigen prijs, direct uit 's lands magazijnen te koopen. Deze handelingen verwekten eenen geduchten tegenstand bij de officieren en bij allen, die voordeel trokken uit den toenmaligen staat van zaken en de wijze waarop men zich tegen alle verdere handelingen van Bligh verzette, moet zeker bij ons den billijksten afkeer van den toestand der kolonie in die dagen opwekken.

Op zekeren avond namelijk kwam het corps officieren, met den overste Johnston aan het hoofd, voor het gouvernementsgebouw bijeen, de gouverneur werd gevangen genomen en naar Engeland ingescheept, met eene memorie van aanklagt, in welke het gedrag van Bligh gebrandmerkt en het corps officieren geregtvaardigd werd. Dit schrijven was van eene menigte handteekeningen voorzien, met adressen waarin de schandelijke daden werden bemanteld en die men van de inwoners der kolonie door bedreigingen, om koop en geschenken in genoegzame menigte had weten te verkrijgen. De gevolgen waren nu echter beter dan de oogmerken, welke men had. Johnston werd met zijne medeschuldigen gevangen genomen, het geheele garnizoen naar Engeland teruggeroepen, ontbonden en bij de linietroepen ingelijfd. Met den overste Macquarie begon een geheel nieuw tijdvak. Doortastende verbeteringen en een geheel veranderd bestuur, naar de beste grondstellingen, werd vastgesteld en bragt goede vruchten voort.

Weldra was de kolonie niet meer tot den omtrek van Botany-baai bepaald; zij breidde zich van jaar tot jaar verder uit en Botany-baai vormt *thans* slechts een *klein gedeelte* van Nieuw Zuid-Wallis, het eerste rijk van Australie. Sedert het bestuur van Macquarie kwamen uit het moederland jaarlijks 2000 tot 3500 misdadigers over, maar ook vrije landverhuizers werden talrijker en tot op onzen tijd is het getal der laatsten, door de ontdekking van goudmijnen, steeds grooter geworden. Men kan intusschen denken, welk eene bevolking zich aldus daar vereenigde. Alle ondeugden en misdaden werden op dien weelderigen grond gevonden, en er waren tijden, in welke de zedeloosheid der bevolking zoo bedenkelijk werd, dat men de strengste maatregelen van onderdrukking moest gebruiken. De speelzucht en het misbruik van brandewijn waren tot alle standen doorgedrongen. Het gebrek aan vrouwen, welke niet het zesde gedeelte der mannelijke bevolking uitmaakten, verergerde nog het kwaad. Om dit laatste te verhelpen zond het moederland jaarlijks eenige ladingen meisjes, gemeene, uit de gevangenissen en bordeelen bijeen gebragte schepselen, het uitschot des geslachts. Men kan het als een wonder beschouwen, dat zulk eene bijeen gebragte maatschappij niet geheel te gronde ging en nog grooter wonder is het, dat zij langzamerhand veredeld en verbeterd werd. De oorzaak hiervan is ontwijfelbaar in de snel ontwikkelde stoffelijke welvaart te zoeken, waartoe wij nog het volgende willen aanhalen.

In 1788 werd de eerste ploeg gebruikt en het eerste blokhuis gebouwd. In 1789 werd voor de eerste maal geoogst; 1790 zag men de eerste eigendommen van eenen misdadiger, wien genade was geschonken; 1791 het eerste steenen gebouw; 1794 de eerste koloniale voortbrengselen (tarwe); 1794 de eerste kerk; 1795 de eerste school; 1796 de eerste schouwburg; 1797 het eerste bal; 1800 voor het eerst munt geslagen; 1801 de eerste drukkerij; 1803 het eerste dagblad; 1804 de bouw der citadel (fort William); 1805 loopt het eerste schip van stapel; 1806 de eerste Zondagsen vrijschool gesticht; 1807 de eerste snelposten; 1809 de eerste verordeningen op het marktwezen; 1810 de eerste wedrennen; 1811 de eerste bank; 1814 het eerste stuiversblad, de schapenteelt voor fijne wol ingevoerd; 1815 het eerste stoomwerktuig; 1817 een geregtshof van appèl, de eerste actien-bank, de eerste uitvoer van wol; 1818 de eerste philantropische en de eerste wetenschappelijke maatschappij, stichting van het gymnasium; 1819 stichting van een weeshuis; 1820, de eerste landhuishoudkundige inrigting; 1821, de eerste Katholieke kerk, stichting van het museum; 1822 persvrijheid, de eerste openbare voorlezing over wetenschappelijke onderwerpen; 1824, de grondwet, eigene regering der kolonie, de eerste wetgevende vergadering; 1825 een vrij gemeentebestuur, geregtshof voor criminele zaken; 1827 het eerste wetenschappelijke dagblad; 1828 de eerste stoombootmaatschappij met Calcutta; 1830 het eerste stoomschip gebouwd; 1832 de eerste openbare spaarbank; 1833 de eerste polytechnische school; 1834 stichting eener academie voor toonkunst; 1836 de eerste kanongieterij, de eerste fabriek voor stoomwerktuigen; 1837 de eerste spoorweg; 1838 de eerste tentoonstelling van kunsten, en in 1839 werd van Sydney eene kolonie naar Nieuw Zeeland gezonden, welke in 1840 door een tweede gevolgd werd. In 1788 werden twee schapen ingevoerd en 6 pond wol geschoren; in 1840 telden de eigenaars van schapen 12 millioen stuks en Sydney zond 28 millioen ponden wol ter waarde van 18 millioen guldens naar het moederland.

Vestigen wij thans nog onze aandacht op later gevestigde kolonien, dan zien wij, dat reeds de in 1829 gevestigde kolonie West-Australie (aan de Zwanenrivier) niet meer voor misdadigers, maar tot opneming van vrije landverhuizers is bestemd. Al moge deze kolonie zich niet in eene voortdurende welvaart verblijden, dan is de oorzaak niet daarin gelegen, zoo als velen meenen, dat zulk eene volkplanting niet zonder misdadigers zou kunnen bestaan, maar in een geheel ander gebrek. Men vervaardigde de inrigtingen op een punt zamen te trekken en legde te gelijk drie steden aan: Freemantle, Perth en Guildford, alle drie aan de Zwanenrivier, waarbij in 1830 nog Augusta aan de Blackwooi kwam, alsook een van Sydney af aangelegde militaire post, Albany, op de Zuidkust. Aan de oevers van de Zwanenrivier, nabij de kolonie, vindt men de rijkste walvischvangst der wereld, doch de kolonisten zijn te arm in kapitaal en handen, om er nut van te trekken en terwijl in 1838 twee Amerikaansche en een Fransche walvischvaarder voor hunne oogen volle ladingen, ter gezamenlijke waarde van 27,000 £ innamen, moesten de kolonisten, die gebrek aan booten en manschappen hadden, zich vergenoegen dit in hun dagblad, de *Perther Courant*, te verhalen.

Eene andere veel besprokene kolonie is Zuid-Australie (aan de golf St. Vincent) mede door vrije landverhuizers gesticht. De aankomst van het eerste schip met landverhuizers had in Augustus 1836 plaats, de tweede meer belangrijke aankomst met den aanleg der hoofdstad Adelaide, aan den Oostelijken oever van de golf St. Vincent, van welke men de stichting der kolonie kan rekenen in Jan. 1837. De regering heeft daarbij slechts een indirect aandeel. Er vormde zich namelijk in Engeland, tot overname van de zaken der kolonisatie een comité van bijzondere personen, dat bij Parlements-acte van den 15den Augustus 1834 goedgekeurd werd. Hierin werd aan het comité het volgende toegekend: het regt om het aan de nieuwe kolonie afgestane land te kunnen verkoopen, onder verpligting om het daardoor te verkrijgen fonds, ten nutte van openbare inrigtingen aan te wenden, arme familien te doen overkomen, die als arbeiders onder de grondeigenaars zoude verdeeld worden en dienstbaar zouden zijn, ter verzekering van een door de regering verstrekt voorschot (de staatschuld der kolonie). Behalve dit voorschot verkreeg het comité van de regering ook nog militaire ondersteuning. Voorts werd in de acte nog bepaald, dat, zoo het getal inwoners, tot 50,000 zou zijn geklommen, deze onder het onmiddellijk bestuur der kroon onder eene vertegenwoordigende regering, zouden komen.

Het verkoopen van landerijen begon te Londen in 1835 en had eenen gelukkigen voortgang. Er werd eene Zuid-Australische landbouw-compagnie gesticht, eene maatschappij in actien, zoo als ook in Nieuw-Zuid-Wallis en op van Diemensland bestaan, tot bevordering van landbouw en veeteelt, naar een' grooten maatstaf, die dadelijk 30,000 morgen (192 millioenen morgen is het aan de kolonie afgestane geheel groot) kocht. Op den 1sten Maart 1836 was de prijs reeds £ 1 per morgen geklommen en 1 Jan. 1838 waren reeds 64,358 morgen verkocht geworden voor de geheele waarde van £ 43,151. De waarde van het land steeg later op eene bijna ongeloofelijke wijze. Alle niet verkochte landerijen kunnen, (even als in de oudere kolonien) als weiden voor de schapen gehuurd worden voor £ 2 de ☐ mijl.

Volgens het hiervoren vermelde kwamen spoedig na elkander meerdere landverhuizers en uit Engeland alle benoodigheden, zelfs geheelen houten *huizen*, met eene verdieping van 2 tot 4 kamers, welke daar gemakkelijk in een konden gezet worden en eene kerk, welke 350 personen kon bevatten. Deze uitvoer voornamelijk, de huizen en de hoogte der loonen, toonen duidelijk genoeg het gebrek aan arbeiders in Australie. Het hout voor de huizen komt uit Kanada, moet in Engeland hooge inkomende regten betalen, wordt in het dure land bearbeid en naar de andere helft des aardbols verzonden, terwijl men in de nabijheid wonden had, waar het hout veel goedkooper kon bijeengebragt worden. De stad Adelaide had in 1839, 500 huizen en 3000 inwoners, welke getallen later zeker aanzienlijk zullen zijn toegenomen.

A. W. O. G.

CONCERT- EN TOONEELNIEUWS.

AMSTERDAM, Zondag 29 April.

STADS-SCHOUWBURG. Maandag jl. werd het drama *Marie-Jeanne of de Vrouw uit de Volksklasse*, herhaald. Mw. Coenen-van Ollefen, die op talentvolle wijze de titelrol vervulde, werd herhaaldelijk toegejuicht; vooral haar gesprek met Bertrand, waar zij hem zijn slecht gedrag verwijt, later haar onderhoud met de gravin de Bussières, als zij zich naar de wieg begeeft, waarin haar kind sluimert, eindelijk het tooneel in het krankzinnigen-gesticht, wanneer zij op ironischen toon bekent, krankzinnig te zijn geweest, al deze verschillende oogenblikken gaf zij voortreffelijk weder. De scène in de Rue d'Enfer (wanneer zij haar kind naar het gesticht brengt), werd misschien wat te snel afgespeeld, waardoor de indruk, welken dit tooneel nooit nalaat op den toeschouwer te maken, eenigzins verloren ging. De Heer Veltman (Appiani), Kistemaker (Bertrand), Vink (Remy), Wijnstok (Theobald) en Mw. Thiensma-Rinkes (Sophie), stonden haar goed ter zijde. Ten slotte heeft het publiek de hoofdvertooners teruggeroepen.

Wij hadden ons niet bedrogen toen wij bij eene vorige gelegenheid den Heeren Berkman en Varangot, die Woensdag jl. eene voorstelling ter hunner benefice gaven, een druk bezoek voorspelden; de opkomst op bedoelden avond echter heeft onze verwachting overtroffen; de zaal was stampvol. De voorstelling nam een aanvang met de opvoering van een nieuw tooneelspel: *de Gemalin van den Grijsaard,* van Karl von Holtei, welk stuk onmiskenbare schoonheden bevat, doch waarin voor vijf bedrijven over het geheel te weinig handeling voorkomt, waarom wij dan ook vreezen, dat het aan een groot gedeelte van het publiek minder bevallen zal; het heeft bovendien het nadeel, dat men reeds in het tweede bedrijf niet alleen de geheele intrigue kent, maar ook met bijna wiskundige zekerheid den afloop voorzien kan, en eindelijk is die intrigue niet nieuw, al moge zij op schoone wijze zijn ingekleed en al komen er, zoo als wij reeds opmerkten, vele schoone denkbeelden in het stuk voor. *De Gemalin van den Grijsaard*, Renata van Sennheim, is een jong meisje, dat voor haar huwelijk den geneesheer Emil Waldmann hartstogtelijk bemint; zij is hofdame van eene vorstin (welke?); deze dringt haar den vrijheer van Birka als gemaal op; Renata biedt wederstand; zij wordt ongesteld en heeft een onderhoud met Emil; daarin leert zij zijne denkwijze kennen, en met huivering ontwaart zij, dat haar geliefde een vrijgeest, een materialist is; daar zij Emil haar kinderlijk godsvruchtig geloof niet kan mededeelen, wijst zij hem af en huwt den vrijheer. Hare liefde heeft echter diepe wortels in haar hart geschoten; eene kwijnende ziekte maakt zich van haar meester en zij sterft. Dit tooneel, dat vrij pijnlijk voor den toeschouwer is, heeft plaats in het tweede bedrijf; en hierop doelden wij straks toen wij zeiden, dat men reeds in het begin de intrigue doorzien kan; het is toch niet waarschijnlijk, dat de schrijver zich reeds in het tweede bedrijf van zijn hoofdpersoon ontdoen zou. Dit is dan ook geenzins het geval; de geneesheer Emil verneemt den loop der ziekte van Renata; daaruit maakt hij op, dat zij slechts schijndood is; hij snelt naar den grafkelder van het kasteel, opent de kist en redt Renata, en men zal ons moeten toegeven, dat dit juist ook geen nieuw idée is. De gelieven begeven zich naar eene badplaats; daar ontmoeten zij den Vrijheer en de Vorstin; deze laatste doet den geneesheer gevangen nemen; Emil's denkwijze is intusschen veranderd; de oude Vrijheer schenkt Emil de hand van Renata, en verklaart dat zij nooit zijne echtgenoot is geweest, maar dat hij haar voor Emil heeft bewaard. De gelieven zijn gelukkig en de gordijn valt.

De opvoering van het stuk was hoogst verdienstelijk. Met vorstelijke waardigheid in houding, toon en kleeding stelde Mw. van Ollefen-da Silva de vorstin voor; Mw. Coenen-van Ollefen vervulde de rol van Renata en legde veel gevoel en inzigt aan den dag; haar onderhoud met Emil was goed begrepen; haar doodstrijd en sterven juist geteekend en goed volgehouden, zonder overdrijving, treffend door eenvoud en waarheid; dit tooneel liet dan ook niet na een diepen indruk bij het publiek te weeg te brengen. De Heer Roobol gaf op schoone wijze het karakter van den vrijheer van Birka weder; de Heer Wijnstok was een goede Emil Waldmann. Ook de overige vertooners, de Heeren Vink, Vos, Bosch, en de Dames Stoetz-Majofsky en Piceni droegen bij tot de vorming van een geheel, dat weinig te wenschen overliet. Het publiek dacht er even zoo over en riep de Heeren Roobol en Wijnstok en de Dames van Ollefen en Coenen terug.

In het ballet *Arlequin Beeldhouwersknecht*, waren het inzonderheid de Heeren Berkman en Varangot, die den luidruchtigsten bijval van het publiek verwierven, dat bewees hoe zeer het hunne verdiensten op prijs stelt; beiden wedijverden in vlugheid en kracht, en hadden een ruim deel in het succes van den avond.

Morgen avond verwacht men eene herhaling van: *De gemalin van den Grijsaard* en *Arlequin Beeldhouwersknecht.*

In den loop dezer week hebben wij reeds melding gemaakt van de beide met uitmuntenden uitslag bekroonde opvoeringen van de opera *La Traviata*. Gisteren avond werd zij voor de derde maal ten tooneele gebragt en wel zoo mogelijk met nog gunstiger gevolg. Mw. Ponti heeft hare zware rol inderdaad uitstekend vervuld en het vrij talrijke publiek erkende de verdiensten dezer zangeres door haar herhaaldelijk luide toe te juichen en meer dan eens terug te roepen. De Heeren Danieli en Marra deelden teregt deze onderscheidingen. Blijkens de aankondiging zal *La Traviata* Dingsdag voor de laatste maal worden opgevoerd en wij kunnen niet nalaten onze muziekliefhebbers aan te sporen, die voorstelling te gaan bijwonen. Wij durven hun dan een waar muziekaal genot voorspellen. Die voorstelling zal tevens de laatste zijn van het Italiaansch opera-gezelschap. Wij hopen, dat de hier ondervonden belangstelling den Heer Caucci zal aansporen, om in een volgend saizoen tot ons terug te keeren.

SCHOUWBURG FRASCATI. Maandag jl. werd hier het tooneelspel *Jane Eyre of de Wees van Lowood* en Donderdag daaraanvolgende *de Huistiran,* beide stukken voor de laatste maal in dit saizoen, opgevoerd. Dat die laatste voorstellingen het waardig besluit zijn van het streven van, en als het ware de kroon zetten op de pogingen door dit gezelschap aangewend, om zijn gevestigden roem te handhaven; dat ook nu weder Mw. Kleine en de Heer Peters, Mw. Engelman en de Heer Albregt toonden dat zij in hunne kunst een hoogen, ja eersten rang innemen, behoeft geen betoog. Wat ook de toekomst baren moge, zooveel is zeker, dat de strijd, die hier met krachtsinspanning en met overwinning van tallooze moeijelijkheden, waaronder die van het terrein niet tot de minst groote behoorden, geleverd is, op eervolle wijze is doorstaan en dat het speelsaizoen 1859—60 een nieuwen lauwer heeft geleverd aan al diegenen, die de worsteling tot op het uiterste oogenblik hebben volgehouden. Allen zullen met eere uit het strijdperk treden.

Als een bewijs van het bovengezegde, kondigen wij voor morgen de opvoering aan van het drama: *Het Parelsnoer, of Knecht, Dienaar en Heer;* velen zullen met ons gaarne nog eens dat uitstekende gezelschap zien optreden, hetwelk men (wie kan den loop der omstandigheden bepalen?) een volgend jaar aldus misschien niet weder vereenigd zal zien, hoewel wij het tegendeel in het belang der kunst hopen. Het stuk is een prikkel te meer, daar het een der beste werken is van den tooneelschrijver Karl v. Holtei. Wij verwachten morgen avond het Frascati-locaal druk bezocht te zullen zien.

SALON in de Nes. Eene nieuwe vaudeville: *Casanova of de Gevangene op het fort St. André*, is hier in den loop dezer week eenige malen met bijval opgevoerd. Casanova is een officier, die wegens eenige galante avonturen, (hij is de schrik der gehuwde mannen en zelfs der bruidegoms) op het fort St. André wordt gevangen gehouden. Daar verlieft hij op de dochter van den cipier, welke hem wederliefde schenkt; in vroegeren tijd heeft hij eenige brieven ontvangen van eene onbekende dame; hij weet uit zijne gevangenis te ontsnappen, komt op een bal, en ontdekt zijne anonieme schoone die de vrouw van den gouvern. van het fort St. André blijkt te zijn. Casanova begaat eenige buitensporigheden, wordt herkend, maar weet te ontkomen; door zijne onvoorzigtigheid heeft hij den argwaan van den gouverneur opgewekt; de echtgenoot van dezen, Severine, smeekt Casanova haar te redden; deze keert naar zijne gevangenis terug en legt zich ter rust; op het tijdstip dat de gouverneur terugkeert, ligt hij in diepen slaap gedompeld. De gouverneur vertrekt en Casanova ontvangt een bezoek van Carline, de dochter van den cipier; hij doet haar eene liefdesverklaring; kort daarna komt Severine binnen, en Casanova verklaart ook haar zijne liefde; Carline heeft (verborgen) alles gezien; op dit oogenblik komt de gouverneur binnen en verwijt Severine haar tête-à-tête met Casanova; Carline komt te voorschijn en verdrijft zijn argwaan. Casanova verkrijgt gratie, en belooft, op vrije voeten, het werk als gevangene begonnen, voort te zetten.

Het stukje is vlug en los afgespeeld door de Heeren Kapper, (Casanova) Soeter, Sluys, Potharst en van Biene (een jong acteur van eenigen aanleg, dien wij aanraden zich goede modellen te kiezen), Mw. Chr. Stoetz, die als altijd verdienstelijk zong en speelde, de Dames Marie Stoetz en Flora Samehtini, welke laatste veel naiviteit en inzigt aan den dag legde en zich, wat haar spel betreft zeer goed kweet; aan haren zang kon men bespeuren, dat zij hevig verkouden is; daar het weder nu eenigzins zachter is geworden, hopen en verwachten wij eene spoedige genezing.

Met genoegen vestigen wij de aandacht op de voorstelling, welke Dingsda 8 Mei ter benefice van Mej. Chr. Stoetz in dit locaal zal plaats hebbe De verdiensten der beneficiante, aan welke deze Salon grootendeels b succes, dat haar gedurende dit saizoen mogt ten deel vallen, verschuldig is, worden door het publiek dat deze Salon bezoekt, en dat in haar zoow eene bekwame actrice als geoefende chanteuse huldigt, naar waarde geschat. D belangrijkheid der voorstelling, bestaande uit de eerste opvoering der oper comique: *de Kabouterman*, en van de vaudeville: *Madeline of de Grav en de klompenmaakster* is eene aanbeveling te meer. Wij vermeenen dan oo gerust te kunnen voorspellen, dat het der beneficiante aan een dru niet zal ontbreken.

SALON in de Amstelstraat. In den loop der week zijn hier verscheide bekende stukken: *Het Zwarte Register*, *Muller en Mulder of eene Ve warring der Candidaten*, *de Regementsdochter*, *de Admiraal en de Matroo Sarah de Creoolsche*, enz. voor een talrijk publiek herhaald, dat dikw zijn bijval te kennen gaf. Voor morgen avond is de eerste voorstelling aa gekondigd van het drama: *De Kaartlegster*, waaraan gewis ook in des schouwburg een druk bezoek zal ten deel vallen.

Woensdag avond heeft in dit locaal een vrij ergerlijk toone plaats gevonden; op de bovenste verdieping werd op zulk eene luidruc tige wijze getwist, dat de acteurs genoodzaakt waren hun spel te stake tot dat de orde, door de verwijdering van eene der strijdende partijen, he steld was. In het belang der directie vermeenen wij haar te moeten aa raden, zooveel mogelijk voor de herhaling van dergelijke tooneelen te wake en liever zekere soort van publiek te weren, waarvan de tegenwoordi heid, ja misschien eenig oogenblikkelijk voordeel mag opleveren, doch d op den duur niet zal bijdragen tot den bloei der zaak.

GRAND THEATRE DES VARIETES. Het drama: de *Kaartlegster* lokt voo durend een talrijk publiek naar dezen schouwburg, dat met gespann aandacht de voorstelling bijwoont, en dikwijls blijken geeft van goedke ring. De aanleiding tot dit drama is de bekende zaak Mortara; of de i kleeding echter niet anders (beter hadden wij bijkans gezegd) niet natu lijker had kunnen zijn, willen wij niet beslissen. Het drama is verdee in een voorspel en 5 bedrijven; in het voorspel (dat in het begin de achttiende eeuw speelt) begeeft Gedeon Ben Meir zich met zij echtgenoot Gemea op reis, hun dochtertje aan de zorg eener min overl tende. Het kind wordt ongesteld, en Martha, die Catholiek is, doopt he kind, dat stervende schijnt, maar herstelt; de geestelijkheid eischt dit kin op, en bij hunne terugkomst vinden de ouders hunne dochter niet mee Zij willen Martha dwingen hun de verblijfplaats van het kind te openb ren; deze weigert, doch krijgt door verschillende aandoeningen geslinge een aanval van beroerte en sterft, het geheim met zich in het graf n mende. Gemea zoekt zeventien jaren lang vruchteloos hare dochter, zij wor kaartlegster, ten einde de geheimen van anderen te leeren kennen en ontmo eindelijk hare dochter, die onder den naam van Paula, door Bianca, gravin L mellini wordt opgevoed; Paula en iedereen gelooft dat Bianca hare moeder is Gemea dwingt Bianca om de waarheid te bekennen en Paula volgt Gemea m een bloedend hart; niet alleen verliest zij haar, die zij steeds als hare moed beschouwde, maar ook haren geliefde. Gemea, die zeer rijk is, overlaad Paula met geschenken; deze let daar ter naauwernood op en de arm moeder lijdt hevig, want eene vreemde vrouw bezit de liefde harer doch ter. Bianca bezoekt Paula, en vordert van haar, dat zij zich, in he Christelijk geloof opgevoed, van hare moeder zal scheiden; Gemea sta op het punt hare dochter, die het voorvaderlijk geloof verlaten heeft, t vervloeken; Paula wordt krankzinnig, en alleen gered door den terugke van haren geliefde. De ware moeder en zij die Paula tot moeder ve strekte, reiken elkander de hand, en beloven slechts voor Paula te zulle leven; deze huwt met haren geliefde Ottavio.

Zoo wij ons niet bedriegen heeft men (en zeer wijselijk) alle ui drukkingen, welke in het oorspronkelijke voorkwamen en die eenigzin kwetsend voor eene of andere godsdienstige gezindheid was, met voo dacht weggelaten; de vertaling ten minste bevat niets stuitends of hatelijk Het stuk zelf is overigens noch van onwaarschijnlijkheden noch van tege strijdigheden vrij te spreken; de schrijver heeft echter van de verschillend tooneelen goed partij getrokken; hij weet wat indruk op de massa maakt en heeft daarop gespeculeerd. Overigens is de waarde van het stuk, naa het ons voorkomt, niet groot.

De opvoering was zeer verdienstelijk. Mw. van Lier speelde har vermoeijende rol over het geheel met talent, en had uitstekende oogen blikken; wij gelooven echter dat zij zich hier en daar wat behoort te matigen; de langdurige overspanning, (want het is niet dan overspanning welke haar in staat stelt, die tallooze vreeselijke tooneelen gedurende ver scheidene uren door te staan) zouden op den duur haar gestel, en in elk geval hare stem benadeelen kunnen. Wij brengen echter hulde aa haar talent, en bekennen dat Gemea een harer beste rollen is Mw. Bomhof (Bianca) was zeer gelukkig in toon en houding en legd veel waardigheid aan den dag; hier en daar had zij echter minder stra kunnen zijn. De Heer Nuggelmans (Ottavio), Paula's geliefde speelde me gevoel en hartstogt; de Heer Faassen won aller vijval door de uitstekend wijze waarop hij Rutchioni voorstelde: Mw. von der Finck (Paula) kwee zich hoogst verdienstelijk, in de verschillende tooneelen met haren geliefd en hare eigene en aangenomene moeder, beviel zij ons echter meer da in haren krankzinnigen toestand. Ook de Heeren Lorjé, Eger en de dames Lorjé, (Martha) Sasselona enz. kweten zich zeer verdienstelijk. De hoofd vertooners werden teruggeroepen.

Donderdag jl. had hier eene benefice-voorstelling plaats voor de jong jufvrouw Fanny van Lier. Dit lieve kind toonde in het stukje: *Meisje o Jongen of het Weesje*, zulk een gelukkigen aanleg te bezitten, dat men haa bijeene behoorlijke ontwikkeling harer gaven, eene schoone toekomst voorspellen mag. Zij werd luide toegejuicht en met bijvalsbetuigingen overladen.

SCHAAKSPEL.

OPGAAF N°. 672.

Wit begint en geeft op den 3den zet mat.

ZWART.

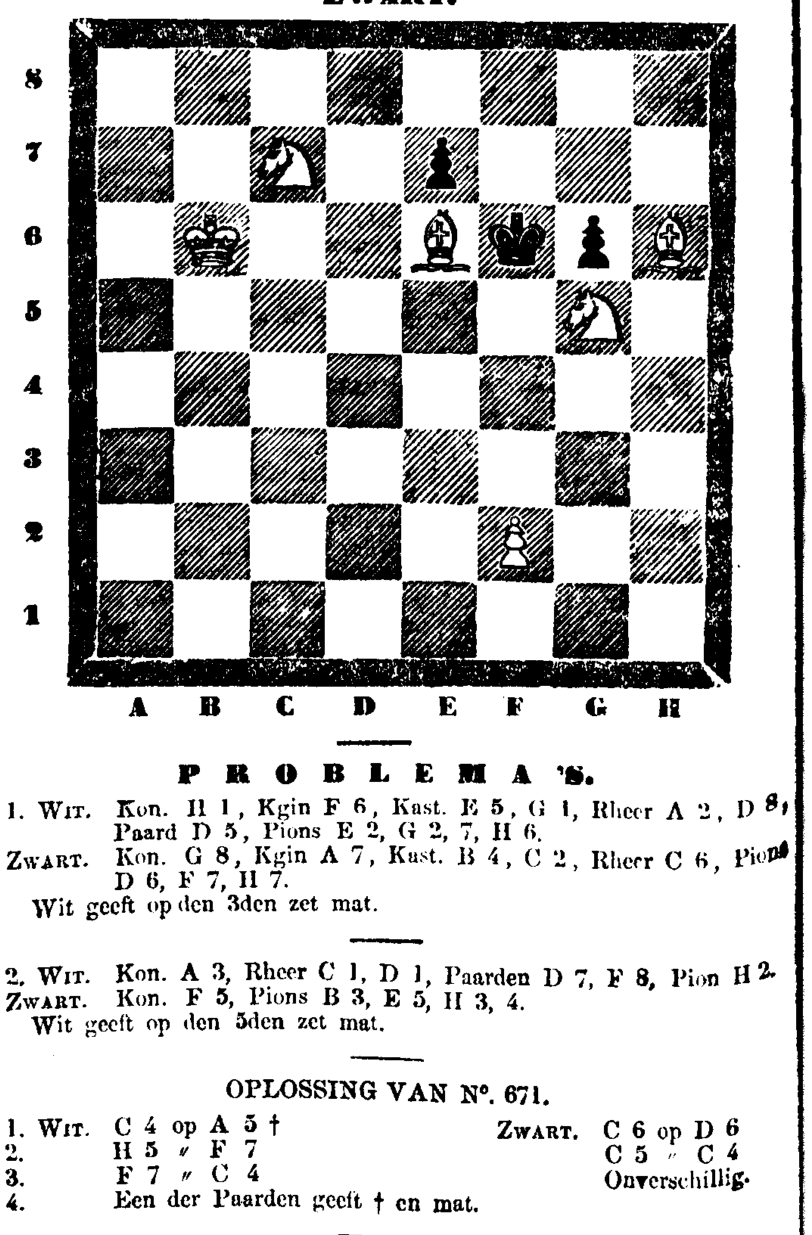

PROBLEMA'S.

1. WIT. Kon. H 1, Kgin F 6, Kast. E 5, G 1, Rheer A 2, D 8, Paard D 5, Pions E 2, G 2, 7, H 6.
ZWART. Kon. G 8, Kgin A 7, Kast. B 4, C 2, Rheer C 6, Pions D 6, F 7, H 7.
Wit geeft op den 3den zet mat.

2. WIT. Kon. A 3, Rheer C 1, D 1, Paarden D 7, F 8, Pion H 2.
ZWART. Kon. F 5, Pions B 3, E 5, H 3, 4.
Wit geeft op den 5den zet mat.

OPLOSSING VAN N°. 671.

1. WIT.	C 4 op A 5 †	ZWART.	C 6 op D 6
2.	H 5 〃 F 7		C 5 〃 C 4
3.	F 7 〃 C 4		Onverschillig.
4.	Een der Paarden geeft † en mat.		

OPLOSSING DER PROBLEMA'S.

1. WIT. A 8 op A 1, A 1 op E 5, E 5 op H 2 of E 6 op D 6.
2. WIT. C 2 op A 4, D 1 op D 5, A 4 geeft mat.

Wij hebben goede oplossingen van de Opgaaf ontvangen van het Schaakgezelschap *Schaakliefhebbers* te Monnickendam, Schaakgenootschap te Wijnaldum, en van de HH. G. S. en J. D. B. te Dordrecht, J. A. B. te Harderwijk, L. J. v. D. S. te Lunteren en W. v. D. B. alhier.

AMSTERDAM BIJ GEBR. DIEDERICHS.— GEDRUKT BIJ C. A. SPIN & ZOON.